Las voces de los escritores latinoamericanos

POR MUCHOS años, la oteca del Congreso, en shington, D.C., ha estado iendo un archivo de gra iones de escritores his oamericanas, en prosa y en so. En este artículo revista, la encargada de tan irable colección, cuenta o se inició y cómo ha entado la colección, y uestra su significado para entusiastas de la literatura oamericana en los años deros.

La poetisa chilena, Gabriela ral, quien fuera la primera sona hispanoamericana en ener el Premio Nóbel de eratura, dijo alguna vez que poesía callada e inerte, en libros, va desapareciendo ta morir. El aire, y no la abra empresa, en su sitio opiado para que viva. La sía no puede seguir la suerte pájaro que se diseca. brarla resulta muy bien".

De acuerdo con la con ción de Gabriela, la bi teca más grande de los Esta Unidos --la Biblioteca del greso-- ha estado por años cogiendo literatura oamericana en una colec que titula "Archivo de Literatura Hispánica en cintas Magnéticas". Organizado con la cooperación de centenares de poetas y prosistas que han leído selecciones de sus propios trabajos, el Archivo es un tesoro de voces grabadas de escritores en español, como no hay otro en el mundo.

Durante una reciente entrevista, Georgette Dorn, especializada en cultura hispánica y encargada del Archivo durante los últimos ocho años, dice que 336 escritores han hecho grabaciones para el mencionado Archivo, representando a casi todos los países de la América Latina.

"El poeta uruguayo Emilio Oribe fue el primer escritor que grabó para el Archivo. El estuvo en Washington en 1942" -- dice la Sra. Dorn, y agrega: "Grabó un poema que era reciente en esa época y que se titula 'Oda al Cielo de la Nueva Atlántida'" que fue dedicado al poeta norteamericano Archibald MacLeish, quien era director de la Biblioteca en aquel tiempo'

Con el transcurso de los años, la biblioteca añadió la voz del poeta hondureño Rafael Heliodo Valle, de la chilena Gabriela Mistral, la del brasileño Augusto Federico Schmidt, así como la de otros, aunque no existía un plan específico de formar una colección. Luego, en 1944 la Biblioteca contrató a Francisco Aguilera, especialista en cultura hispánica, para que formulara un programa de grabar poesía leída por sus propios autores, y se creó así el "Archivo de cintas grabadas de literatura hispánica."

La Sra. Dorn informa que tanto educadores como intelectuales y escritores, gradualmente se fueron informando del potencial de la colección y alabando su originalidad. Por aquel tiempo según la Sra. Dorn, "el Sr. Aguilera se dió cuenta de que las grabaciones al azar no conducirían a una colección bien equilibrada, e hizo esfuerzos cuidadosos para formar una colección de los escritores más representativos de las naciones iberoamericanas."

En 1958, la Biblioteca del Congreso, con la ayuda de la Fundación Rockefeller, llevó a cabo un proyecto especial para obtener grabaciones de escritores de la Argentina, Chile, Perú y Uruguay. Con la asistencia de las oficinas del Servicio de información de los Estados Unidos (USIS) en la América Hispana, el Sr. Aguilera logró grabaciones de los escritores en su propio país.

El primer encargado del Archivo pudo, durante los tres meses que pasó en esas cuatro naciones, hacer grabaciones de figuras literarias tales como Andrés Alencastre, el Perú; del argentino Jorge Luis Borges; de Miguel Angel Asturias, de Guatemala; y de Nicolás Guillén, de Cuba. Hacia 1959, el Archivo tenía grabaciones de 108 escritores.

La América Hispana reaccionó favorablemente a la misión de 1958 y se creó un intercambio intercultural, con el continuo apoyo de la Fundación Rockefeller, tanto que el Sr. Aguilera emprendió un segundo viaje de adquisiciones en 1960. Entonces visitó Guatemala, Panamá y México. En Ciudad de México, fueron 21 los escritores que leyeron selecciones de sus obras, entre éllos los bien conocidos novelistas Juan Rulfo y Agustín Yañez, el poeta Alí Chumacero, el distinguido intelectual Angel María Garibay, quien leyó algunos de sus selecciones en Nahuatl, y Andrés Henestrosa, quien contribuyó con selecciones en Zapoteca. En Panamá, grabaron sus voces 12 escritores, y once en Guatemala.

El primer encargado del Archivo fue luego en 1961, a una tercera misión de adquisiciones, al Ecuador, Colombia y Venezuela. Entre los 42 escritores que grabaron durante este viaje. estaban Jorge Icaza, del Ecuador; Eduardo Carranza, Jorge Gaitán Durán, y Andrés Holguín de Colombia; y Rómulo Gallegos de Venezuela. Al finalizar el viaje en 1961, el Archivo contenía las voces de 194 escritores.

Indica la Sra. Dorn que el decenio que siguío, se dedicó principalmente a organizar la colección, para que pudiera ser utilizada por estudiosos e investigadores. La Biblioteca preparó referencias especiales en cintas "cassettes", para que, en esa forma, los eruditos y los estudiantes que visitaran el Archivo, pudieran escuchar las grabaciones. La grabación de cada escritor fue totalmente analizada, se determinó la duración de cada selección, y copias de los textos completos leídos fueron colocados en carpetas individuales para uso de referencia.

Sin embargo, dice la Sra. Dorn, durante ese período, "las grabaciones de importantes poetas y escritores no se suspendieron; entre los más importantes que grabaron durante el período 1961-72 estuvieron el mexicano Octavio Paz; Nicanor Parra, de Chile; Phillipe Thoby-Marcelin, de Haití, y Jorge Carrera Andrade, del Ecuador. Probablemente la adquisición más importante fue la grabación de la voz del chileno Pablo Neruda, el más alabado de los poetas hispanoamericanos del Siglo XX, quien también fue el cuarto de los escritores representados en el Archivo en recibir el Premio Nóbel de Literatura."

Durante los últimos cinco años, el Archivo ha estado haciendo grabaciones de los escritores más recientes de prosa de ficción, quienes integran universalmente admirada "Nueva Ola de la Literatura Latinoamericana", conocida en los círculos literarios como "Boom". Estos trabajos se han traducido más que anteriormente a otros muchos idiomas, inclusive el inglés.

Además de grabas las voces de autores de fama, como lo son Jorge Amado, del Brasil; Mario Vargas Llosa, del Perú; José Donoso, de Chile; Carlos Fuentes, de México; Julio Cortázar, de la Argentina; y Elena Poniatowska, de México, el Archivo aprovechó la llegada a Washington, en forma inesperada, del escritor colombiano Gabriel García Márquez. El autor de la obra épica "Cien Años de Soledad" acompañaba al General Omar Torrijos, de Panamá, quien vino a la capital de los Estados Unidos, en septiembre, para firmar los tratados del Canal de Panamá. García Márquez pasó un poco más de una hora en la Biblioteca del Congreso, leyendo y grabando el último capítulo de su obra más reciente, la novela "El Otoño del Patriarca", que ha sido muy aclamada.

"Escogemos cuidadosamente quién debe grabar para el Archivo" dice la Sra. Dorn, y agrega que "sin embargo, el autor tiene la última palabra en lo relativo a qué va a grabarse. Hasta el momento, seis escritores han solicitado grabar por segunda vez, cuando han considerado que han creado un nuevo estilo que desean que se preserve".

Explica la Sra. Dorn que el criterio para que se incluya a alguien en el Archivo, tiene como base principalmente el reconocimiento del autor por parte de los críticos, de los profesores y las comisiones que otorgan premios, los medios informativos y el público. Si el escritor no puede grabar en la Biblioteca, la Sra. Dorn trata de

(Pasa a la página 11)

EL NOTABLE DIBUJANTE ALEMAN Horst G. Rexin presenta en la Galería de Arte de la Fundación Cultural EMUSA (Av. 16 de Julio N°. 1607) un conjunto de veinte dibujos, que permite apreciar las excelencias plásticas y la creatividad de este viajero artista. La mayor parte de los dibujos tienen como tema a La Paz y sus alrededores. La exposición de Horst G. Rexin es una de las mejores del mes de marzo. El artista realizó sus primeros estudios de pintura en la Academia de Arte de Berlin, bajo la dirección de reconocidos maestros del expresionismo alemán, entre ellos, Pachstein, Karl Hofer y Schmidt Rottluff. Becado por el Gobierno aleman, viajó a la India en 1954, además del Oriente y su Europa natal. Rexin recorrió varios países latinoamericanos y plasmó en una ya vasta obra su notable capacidad de observación y de artista. La exposición que presenta en la Galería EMUSA estará abierta al público hasta el sábado primero de abril.

Debussy y el Impresionismo

POR MARIO D. RIOS GASTELU

"Las luces se estan gando en toda Europa...- más volveremos a verlas enderse en toda nuestra vi". La célebre frase de Sir ward Grey, Ministro inglés Asuntos Exteriores, fue epi o sobre la tumba de los andes vencedores de la rra del 14: Francia y Gran taña que en el mes de oc re firmaban el armisticio de Segunda Guerra Mundial.

Siete meses antes, el 25 de rzo de 1918 moría el iniciador impresionismo en la música: udio Aquiles Debussy.

Han pasado sesenta años de el día en que Debussy rró los ojos y dejó a la pos idad su obra musical ma rada en la soledad creadora autor.

"Soy un hombre genial, si es ustedes quieren ver uno" cía el músico de frente ancha mirada voluptuosa que dio su ito de rebeldía para iniciar el ríodo de la música moderna ominado impresionismo y sistente en el desarrollo mal de la aceptación estática la disonancia.

Pero el período del im ionismo, no se dio sólo en la sica, sino que tuvo sus cul es en la pintura y la poesía. los pintores, era el resultado trabajo realizado al aire li con una percepción óptica de atmósfera, mediante la resentación de los aspectos presenta en un momento da la naturaleza. Los cielos mbiantes, el curso del agua, sombras que proyectan los erpos opacos, nubes, sol y en , todos los elementnos cambiantes en el vasto escenario que tuvieron estos pintores impresionistas al levantar sus talleres al aire libre.

También los poetas asomaron con características similares. "Utilizaban las palabras en función de música" con la sutileza de un lenguaje estético que causa impresión. Se alejaron del elemento anecdótico y la moraleja para crear lo que fue conocido como simbolismo en la poesía.

Así como Monet, Degas, Pissarro, Renoir, Manet y otros maestros de la pintura, Mallarme, Verlaine y Rimbaud buscaron su propio lenguaje "nutrido por el arte antes que por la vida".

Era lógico, entonces, que la música no podía ser ajena a ese movimiento artístico que estremeció Europa y particularmente Francia. Fue una lucha contra el romanticismo que declinaba y el desprendimiento del drama lírico de Wagner cuya desmesura llegó a asfixiar a Debussy y a los jóvenes músicos que asomaron en el nuevo sistema del impresionismo: Chausson, Dupare, Faure, Dukas, Ravel y Achille.

Debussy sentenciaba: "La música que deseo debe ser lo suficientemente flexible como para adaptarse a las efusiones líricas del alma y a la fantasia de los sueños". Su rebeldía, no era tan solo consecuencia de una época en que el arte musical requeria de nuevas estructuras para la supervivencia de su género -la música culta- tal como ocurría en la pintura. Su grito de rebelión vino desde la niñez donde la atmósfera que respiraba era muy poco confortable, como incómoda era su vida en el hogar donde no llegó a integrarse por un temperamento que rozaba en lo neurótico y que resultaba totalmente ajeno al ambiente modesto, simple, que él no reconocía y que en todo caso chocaba con su forma de sentir la vida, con el refinamiento sensorial que poseía y con la abrumadora presencia de personas contrarias a su sensibilidad creadora. Por eso, Debussy, buscó el aislamiento, en el que vivió permanentemente lo que le permitió crear una forma musical totalmente distinta, como producto de continuos choques con familiares, condiscípulos y maestros, en una muestra cabal de su inadaptación al medio que le rodeaba.

CLAUDIO AQUILES DEBUSSY.

En medio de las batallas libradas todos los días, asomaba el temperamento que definía al innovador, contrario a toda ley rígida, contrario a todo lo que era conservador, tradicionalista. Buscaba en su profunda soledad creadora un nuevo ángulo artístico y se buscaba a si mismo para saber qué es lo que realmente quería.

En medio de su vida conflictiva tenía que soportar cierto reglamento del Conservatorio de Música, donde los concursos eran lo que más detestaba, en medio de una rutina que le abrumaba porque su espíritu evolucionado estaba totalmente alejado del anquilosamiento en que se debatían maestros y condicípulos, respetuosos de las leyes clásicas, en las cuales descansaba todo el aprendizaje, que para sus dotes adelantadas a la época eran insoportables. El desarraigo familiar le llevó a escribir su apellido "De Bussy", a fin de darle un giro aristocrático

En 1880 continuaban sus estudios en el Conservatorio donde se sucedían los fracasos en los concursos periódicos que tenia que cumplir. Uno de sus profesores decía que "Debussy ama más la música que el piano", hasta que llegó la inesperada invitación de una rusa que requería de un pianista para dar clases a sus hijos. Junto a la señora Von Meck realizó viajes a Suiza, Rusia y Viena a través de los cuales su protectora no advierte genialidad en el músico pero le augura un gran futuro como consecuencia de "su pasión por la música". En 1884, Debussy obtiene el Gran Premio de Roma, máxima distinción para músicos jóvenes que implica permanencia de tres meses en la Villa Médicis.

El desequilibrio nervioso se profundiza y la lucha interna libra contienda entre sus propios valores sonoros y la necesidad de complacer a los demás para lograr un mejor sitial en el ambiente musical. Su doble vida artística se hace aguda hasta que llega a producir su "Preludio a la siesta de un fauno" que marca un punto de partida que define su temperamento, sensualidad y revolución en la música.

Anteriormente había dado a conocer "Fiestas galantes", "Noche estrellada", "La doncella elegida", "Prosas líricas" y algunos coros y melodías, sin la repercusión esperada que vendría más tarde con sus "nocturnos", "Canciones de Bilitis" y su gran obra "Peleas y Melisande".

Entre 1905 y 1917 se conoció "El mar", "Iberia", "Imágenes", "La Catedral sumergida", "La cabellera", "Estudios", "Sonatas" y otras obras.

El año 1918 muere Debussy en París. Su obra perdura en manos de la posteridad que la juzga desde otros ángulos, no solamente como música impresionista, sino como simbolista o nacionalista aunque en medio de las distintas apreciaciones, asoma la música revolucionaria, la que Debussy impuso cuando el wagnerismo abría un abismo después del Tristan. Debussy y los músicos de su tiempo asomaron en la historia de la música con el mismo aplomo que los grandes maestros de tiempos pasados, en muchos casos olvidados en nuestra época en tanto que los modernos de nuestro siglo aún mantienen la llama viva de la polémica y el estudio profundo de sus creaciones.

Cinemateca Boliviana

CON la proyección de lce tortura", film de ouard Molinaro, continuará próximo martes el décimo gundo ciclo organizado por la nemateca Boliviana, y que a vez está dedicado al tema lico.

Como ya es habitual, las culas serán proyectadas en ciones de matinée, tanda y che, en la Casa Municipal de Cultura.

Martes 4 de abril.- "Sacco y nzetti", de Giuliano Mon aldo; martes 11, "El atentado", Ives Boisset; martes 18, Canoa", de Felipe Cazals; artes 25, "La quema de das", de Román Chalbaud; artes 2 de mayo, "Los perros ambrientos", de Luis igueroa.

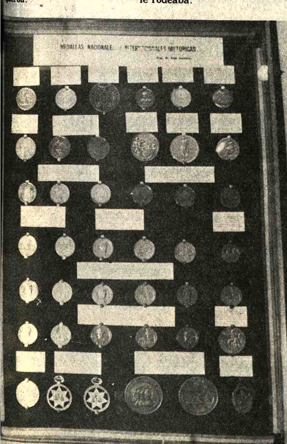

EL MUSEO NACIONAL DE ARTE, que permanentemente tiene abiertas sus salas de pinturas coloniales, presenta desde la pasada semana una exposición numismática de medallas, monedas y documentos bancarios de Bolivia. La muestra organizada por el Dr. René Saavedra Arce y auspiciada por el Instituto Boliviano de Cultura, forma parte del programa "Semana del Mar".

PRESENCIA

La Paz, Bolivia, domingo 26 de marzo de 1978

SEGUNDA SECCION 24 PAGINAS

Apuntes sobre Avances

POR: CESAR BARRIOS R.

EN la Segunda Sección del matutino "PRESENCIA", correspondiente al domingo 12 del corriente mes de marzo, aparece un Reportaje servido por el Comité responsable de la revista de estudios históricos y sociales "Avances", cuyo primer número se ha puesto a la circulación. Nos referimos en estos aportes, simplemente, al Reportaje, y no, a la Revista, por cuanto aún no la hemos leído. Y lo hacemos ocupándonos de dos puntos fundamentales que se los toma en cuenta en dicho documento, y ellos son: Historia e Ideología; Historiología y Método.

HISTORIA E IDEOLOGIA

Para una dilucidación útil del tema del rubro, nos valemos de la siguiente transcripción de uno de los conceptos consignados en dicho Reportaje, y que dice así: "La enorme carga ideológica que tiene una buena parte de los estudios históricos y sociales en el país. Pensamos, que esto sucede en la medida en que no se ha planteado el papel del investigador y del intelectual dentro de su propia sociedad". Evidentemente, no se ha deslindado con precisión la tarea del historiador y del historiólogo en el desentrañamiento de nuestra realidad social.

Según Mannheim, "la palabra "ideología" entraña el concepto de que, en ciertas situaciones, lo inconsciente colectivo de ciertos grupos obscurece el verdadero estado de la sociedad, tanto para esos grupos como para los demás, y que, por lo mismo, la estabiliza". ("Ideología y utopía").

Pero los conceptos más ajustados sobre lo que es la ideología, están dados por Carlos Marx, cuando afirma: "Los conceptos de "falsa conciencia" y de "ideología", se relacionan con el de "alienación". La "falsa conciencia" es la conciencia de los individuos en situación de alienación, y la ideología es el sistema de creencias producido por esa fala conciencia". (Filosofía Social y Sociología, Historia, Ciencia, Sociedad.- Selección e Introducción T.B. Bottomore y M. Rubel.).

Estas definiciones de "ideología", ¿hasta qué punto pueden aplicarse al estudio de la Historia? He ahí la cuestión.

En la historia, empírica o sistematizadamente escrita, el historiados acopia documentos, libros y textos para extractar datos, los selecciona y ordena cronológicamente para encontrar las causas sincrónicas y diacrónicas del hecho concreto. En una palabra, construye, con el auxilio de la pura técnica de documentación del pasado, un texto orgánico en lo posible exacto por su inspiración en documentos que para acreditar su autenticidad pasaron incluso por el examen de los rayos ultra violeta y fueron, por otra parte, cotejados, observados y escogitados en una verdadera labor reflexiva y razonada. La historia escrita no produce los hechos, como la historia como fenómeno social que es forjada por el hombre social, pero los describe para darlos a conocer. Y, esa es su misión.

Pero hay otros historiadores (no historiólogos), que sin

(Pasa a la página 3)

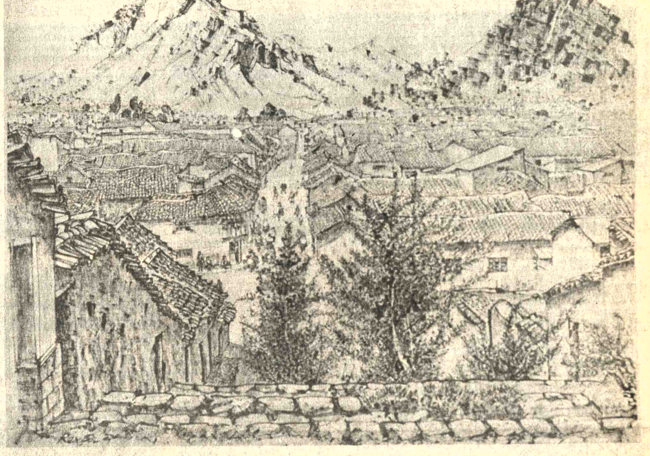

En la tierra de los Chipayas

POR HANS KLAUS GAISER

HACE poco un grupo de alemanes -residentes y turistas-, viajó al sur del pais, para visitar entre otros, al destacado pueblo de los Chipayas.

El cantón Chipaya, de la provincia Atahuallpa del Departamento de Oruro, queda a unos 450 Kms. aproximadamente desde La Paz, y dependiente de los caminos de acceso que se usa. Está situado en las cercanias del Salar de Coipasa, unos 15 Km. al norte del mismo, y a orillas del río lauca. Los caminos son bastante transitables, con excepción de los tiempos de lluvia, por lo que es aconsejable viajar en Jeep. Se debe viajar en un grupo de por lo menos dos coches ya que en escasos lugares hay servicio de mantenimiento, puestos de auxilio o servicios de emergencia en los caminos.La desolación de esta tribu, que todavia vive su vida lejos de la llamada civilización y sin los progresos, como luz eléctrica y el sistema de agua potable, se debe a las largas distancias que la separan de las otras poblaciones de la región y su ubicación en una vasta llanura desértica. Es por esta situación goegráfica que la población está permanentemente afectada por fuertes vientos de todos los puntos cardinales, ya que no da protección ninguna montaña ni colina

Justamente en esta época de lluvias suele desbordarse el rio Lauca y convierte a la planicie en un lago, no muy hondo pero con una dimensión inmensa. Es por ello que las viviendas importantes del pueblo están construidas en terraplenes para evitar el acceso de las aguas. Lo que distingue al pueblo de los Chipayas, la raza indigena más antigua de Bolivia, es que entraña unas joyas preciosas y únicas no tiene la riqueza de famosos centros turísticos con objetos de interés común, como iglesias bien adornadas, bonitos parques, cómodos hoteles o diversiones múltiples, sino tal vez algo más valioso, el propio idioma -el Chipaya-. Este idioma no tiene ninguna relación -según los linguistas', ni con el Aymara ni con el Quechua y ha sido conservado durante siglos en su forma original. Lógicamente también se habla y enseña el castellano en el colegio rural de la población, y se tiene que mezclar lo original de este idioma con los atributos nuevos, muy en especial técnicos, pero queda como lenguaje corriente el Chipaya.

Otra particularidad consiste en la forma redonda de las chozas de adobe, tapadas con caña y paja, también en sus trajes típicos de hombres y mujeres, distintos de los de otras regiones.

Una visita corta de un solo día no permite internarse más en las intimidades y costumbres de un pueblo, pero es seguro que tiene cultura distinta en muchos aspectos.

Este texto no tiene pretensiones de ser una etnografia completa y auténtica. El único interés es el de aprovechar este reporte y pedir a las autoridades de La Paz, una ayuda financiera y práctica para los anhelos justos de las 1.000 almas del pueblo de Chipaya, los cuales son: la instalación de luz eléctrica, agua potable y finalmente un parque infantil para la juventud que consta de unos 100 niños de toda edad. Faltando cualquier infraestructura que permita a los Chipayas más que el casi autoabastecimiento con los productos de sus modestas cosechas de la agricultura pesada de esa zona altiplánica y con los productos del ganado ovino, no disponen de mayores recursos económicos y financieros.

Es por ello que esta parte distinguida de la patria boliviana merece toda la atención necesaria que exija el caso, para conservar un valor único en este continente.

LOS CHIPAYAS, a pesar de estar al margen de las ventajas de la civilización, sobreviven como grupo humano, dueños de una original modalidad social. El cantón Chipaya se encuentra a 450 kilómetros de La Paz.

El primer concierto de la Orquesta Sinfónica Nacional

UN concierto accidentado pero con resultados positivos, fue el que escuchamos el miércoles pasado, en la inauguración de la temporada oficial del Instituto Boliviano de Cultura.

La Oquesta Sinfónica Nacional intervino con tres obras de maestros de la música culta y contó con el aporte de la pianista Grace Rodríguez en una composición de Beethoven.

Decir que un concierto haya sido accidentado obliga a una aclaración sobre circunstancias imprevistas que en primera instancia hicieron pensar lo peor: un sabotaje, en una predisposición a malograr las posibilidades de Carlos Seoane frente al conjunto orquestal más representativo del país.

Afortunadamente, los temores se disiparon porque todo lo que ocurrió fue una interferencia de radio Universo que en otra oportunidad había malogrado la actuación de un conjunto teatral. De todas maneras, la insospechada melodía de una cueca boliviana cuando se interpretaba a Juan Sebastian Bach, creó una atmósfera de contrariedad, porque se interrumpía la versión de la Suite y porque abría interrogantes nada edificantes sobre la nobleza de competidores.

Ya no cabe redundar en el asunto, pero sí recomendar al Ministerio competente, que obligue a ajustar a Radio Progreso, el ensanche indebido de sus ondas y aísle antenas que perjudican a espectáculos ajenos a una emisora.

LA SUITE DE BACH

Carlos Seoane está considerado como un entendido en la música barroca. Más aún en la de Juan Sebastián Bach, de la cual se diría que es un especialista.

Su versión de Bach alcanzó una ejecución plausible con cierta limitación en pasajes importantes, como el caso del "Aria para la cuarta cuerda" donde el bajo obstinado eclipsó al grupo de violines, no por su calidad, sino por su excesivo número de participantes en relación al de violines.

En todo caso, debemos aplaudir la disciplina de la orquesta, que respondió con soltura en los momentos más difíciles. La obertura. comenzó con cierta vacilación para luego afirmarse, diríamos, en el cuarto compás, hasta responder plenamente a las exigencias del director.

Seoane condujo con la seguridad que le respalda su conocimiento de la obra y las proyecciones de Bach. Estuvo moderado en los momentos más importantes y mantuvo serenidad en las situaciones vidriosas.

Los violines, pese a su número reducido en relación a contrabajos, son el grupo más afinado de la orquesta. Freddy Céspedes es un concertino en quien se puede confiar y su labor estuvo muy bien secundada con la reaparición de Galerenter, además entre los segundos violines se dio la presencia de Hans Jurgen, como guía, un aporte que no puede pasarse por alto.

También debemos mencionar a la señora Dagmar Nelting, guía en los violoncellos, cuya desinteresada participación fue aporte valioso para los buenos resultados.

Esta vez, Bach estuvo bien representado, con la seguridad de que pueden lograrse mejores resultados pero sin la incertidumbre de suponer que una obra de tanta magnitud sea estropeada, porque está en buenas manos y porque los componentes de la orquesta muestran un deseo de superación que puede llegar a gran altura.

SINFONIA DE SCHUMAMM

No es frecuente la presencia de Schumann en conciertos de nuestra Orquesta Sinfónica, por lo tanto la Sinfonía N°. 4 concurrió a despertar cierto interés por un romántico autor no siempre vigente en conciertos y hasta diríamos en versiones grabadas, salvo el caso de melómanos compenetrados de la música de este célebre compositor.

Su Sinfonía llamada "Primavera" tiene un historial que la ubica entre la sinfonía fantástica y el poema sinfónico, lo cual pone en juego al prestigio del autor, no como compositor bueno o malo, pero sí como autor decididamente amanerado, meloso, capaz de cautivar la debilidad femenina o inspirar cierto romanticismo en corazones vulnerables a la música romántica.

Mas no por eso Schumann está fuera de los grandes creadores de la música selecta. Su inspiración llevó a grandes instrumentistas o directores de orquesta a incorporar a su repertorio sus obras más sobresalientes. Lo que ocurre es que Schumann no es nombre obligado para un concierto, como ocurre con Beethoven o Mozart.

La Sinfónica Nacional logró, con la Sinfonía N°. 4, su mejor actuación en el concierto del miércoles y ello nos da la oportunidad de pensar que los alcances de nuestros músicos están muy cerca de ese grupo de románticos que dieron nombre a toda una época.

Seoane no tuvo dificultades para conducir la orquesta y, por el contrario, se le hizo camino llano, sin sobresaltos a través de los cuatro movimientos.

Se puede mencionar, como hecho negativo, cierta desafinación en algunos instrumentos, pero en general fue una versión muy aceptable, que cerró el programa con aplausos merecidos.

CONCIERTO DE PIANO.- Muchas veces asistimos a conciertos donde se ejecutó el Concierto para piano N°. 3 de Beethoven. Escuchamos a varios intérpretes con resultados contradictorios y con conclusiones poco alentadoras para los solistas, particularmente cuando se trató de mujeres, porque Beethoven exige mucho, quizá demasiado para una pianista sin el temperamento requerido.

El miércoles escuchamos a una joven pianista. Producto del Conservatorio Nacional de Música y resultado de las enseñanzas de la profesora Sarah Ismael.

Grace Rodríguez es una joven pianista que volcó en sus estudios todos los recursos de sus posibilidades artísticas. Los resultados fueron, si se quiere, sorprendentes para una aventajada alumna del Conservatorio que aún no ha tenido oportunidad de estudiar en las grandes capitales de la música.

Su versión del Tercer Concierto de Beethoven fue más allá de sus posibilidades. Buena técnica y predisposición al instrumento que eligió para su carrera artística.

Impuso sobriedad, antes que temperamento beethoveniano, con lo cual consiguió dominar la situación. En el primer movimiento se puso de manifiesto su inexperiencia ante el público, pero impuso su conocimiento de la obra para lograr la serenidad adecuada ante una situación de tanta responsabilidad.

El público concentró su atención en el piano y dejó en segundo plano a la orquesta. También nosotros, en función de crítica. Era imprescindible mantener el interés por la solista a despecho de los demás.

Beethoven no es autor que pueda ser elegido para la primera carta de presentación de un concertista; es, en todo caso, la prueba máxima para hallar posibilidades de alcance artístico. Grace Rodríguez arriesgó su participación con esa obra y salió airosa.

No podemos calificar su actuación como sobresaliente, como referencia definitiva de sus alcances ante el teclado, porque ella es muy joven en este campo y porque sabemos que tiene un camino largo que recorrer. Pero calificamos de convincente su actuación porque ha demostrado todo lo que ha asimilado en una entidad musical que no cuenta con recursos necesarios para sacar a flote a sus discípulos; porque ella, sin duda, ha superado las condiciones en que se trabaja en nuestro medio y porque ha sabido respetar las enseñanzas de su profesora, Sarah Ismael, que también hace frente a una triste realidad, como es la desatención de autoridades nacionales hacia el Conservatorio. (M.R.G.)
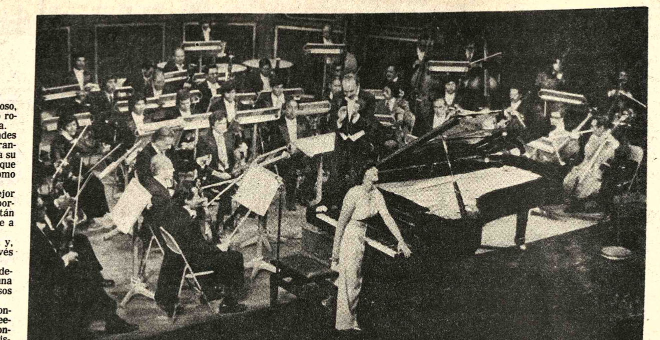
CONCIERTO DE BEETHOVEN.- Con la participación de Grace Rodriguez al piano, se ofreció el miércoles el Tercer Concierto para piano y orquesta de Beethoven. Solista y orquesta respondieron a las exigencias del tema.

Actividad cult

PARANINFO D
UMSA. Lunes 27, primer
de homenaje al Día Mu
Teatro. Auspicios del I
Boliviano de Cultura y
Asociado del Instituto
nacional de Teatro.
CASA MUNICIPA
CULTURA. Lunes 3 de
horas 18 y 30, inaugura
Primer Salón Internac
Artes Gráficas. Particip
de 150 artistas de
internacional.
MUSEO NACIO
ARTE. Exposición
del arista israelí
Plutzer. Calle Come
Socabaya.
GALERIA E
Muestra de dibujos del
Horst G. Rexin. Av. 16
N°. 1607
MUSEOS. Casa de
calle Jaen N°. 666 Tel.
Museo Nacional de Etno
Folclore, calle Ingavi N
Museo de la Policía, calle
GALERIA MO
Exposición de pintura,
grabado del Círculo 7
ticipan Silvia Peñaloza,
Cristina Endara,
Morales, Windsor A
Edgar Arandia y E
Zarzuela Av. 16 de Ju
1664

La nostalgia de un mundo íntegro

Por KARL MELLINGER
(IN- Press .)

(INP). Ocurrió en noviembre de 1908 que un prominente representante de la pintura moderna escogió como víctima de su burla a un aficionado en el mismo oficio, que más tarde se volvería igualmente famoso; Pablo Picasso organizó en su atelier parisino una fiesta "en honor" a Henri Rousseau. Georges Braque y la escritora Gertrude Stein pertenecían pertenecían a los invitados que se burlaban celebrando como gran maestro al aduanero que se dedicaba a la pintura. El incorrupto autodidacta, cuyos cuadros hoy en día, como los de Picasso y Braque, están colgados en los museos más importantes, no se dio cuenta en su ingenuidad que los otros solamente querían divertirse a costa suya. Con ello, él correspondió justamente a la imagen que uno se hace hasta hoy de un "pintor de corazón sagrado".

Desde entonces, los prejuicios contra todo lo no académico en el arte se han ido fundiendo más y más. Actualmente uno podría quejarse casi de una sobrevalorización del arte aficionado, ya que mucho de lo que se hace pasar por ingenuo ha perdido hace ya mucho su derecho a la originalidad y se presenta con una perfección esmaltada. Reproducciones en masa de obras de famosos artistas ingenuos van por el mejor camino a adquirir aquella categoría como decoración mural que en otros tiempos tenían , en el gusto popular, las sílfides o los ciervos bramando.

El historiador de arte yugoslavo Oto Bihalji-Merin, especialista famoso en el mundo entero para la pintura ingenua (él organizó a fines de 1974 en Munich una gran exposición de arte ingenuo), caracteriza a sus protegidos de la manera siguiente: Desgraciadamente, la despreocupación y la espontaneidad como las mostraban los clásicos Rousseau, Louis Vivin, Camille Bombois, Salomon Meijer o Adolf Dietrich se han perdido ya en una gran parte de los actuales pintores aficionados, por lo general esto ocurre siempre cuando ellos han sido "descubiertos" por el mercado del arte. La cantidad de expertos, de profesionales ingenuos, que satisfacen las necesidades del mercado ha ido aumentando de esta manera.

Esta constatación no es sólo aplicable a la llamada Escuela Hlebiner, el círculo de pintores campestres croatas alrededor de Ivań Generalic Generalíc, ella también es válida en otras partes, también en la República Federal de Alemania, donde en el último decenio se ha establecido una serie de galerías especiales para el arte ingenuo. El gran interés por el "mundo íntegro" de esta pintura resulta, no en último término, de la confusión de un público que a menudo no sabe que hacer con las distintas corrientes estilísticas y giros de moda del arte actual.

En un ambiente altamente mecanizado, los pintores ingenuos transmiten la imagen de los buenos tiempos ya pasados. La belleza es su ideal máximo, ellos se recluyen en el reino de fantasías arcaicas y dejan de lado en gran parte la realidad. "Medito intensamente hasta que se me ocurre algo verdaderamente bello y entonces lo pinto", éste ya era el lema de la legendaria Grandma Moses, que recién empezó a pintar en la edad senil. Los pintores aficionados aquí consideran esto de manera similar. El cerrajero de Dortmund, Franz Klekawka, uno de los pintores ingenuos que ha tenido más éxito, pero que aún no ha sido víctima del comercio (él fija los precios de sus cuadros en base al salario por hora que él recibe en la fábrica), rechaza categóricamente los temas que no puedan ser considerados como "hermosos", "En mí no hay atmósferas de noche y niebla!" y él agrega: "Cuando estoy bajo la ducha, no sólo me limpio la suciedad, sino que también los pensamientos en el trabajo. Para mí ha terminado la jornada de trabajo. Quizás pinto alguna vez en cuadro con el trabajo como tema. Pero no con el mío".

Es típico para los pintores no profesionales en todos los países industrializados que ellos se limiten a la representación de motivos que apenas tienen importancia en su vida cotidiana: paisajes, casas de campo, animales, árboles, flores. El mundo del trabajo, la industria, la gran ciudad casi no aparecen. En la cuenca del Ruhr, de donde ha salido una serie de artistas aficionados importantes - entre ellos el antiguo minero Erich Bödeker, cuyas plásticas arquetípicas ligadas a un arte popular ya perdido han logrado reconocimiento internacional, o el minero Friedrich Gerlach, visionario entre los pintores ingenuos y que se puede medir con los grandes surrealistas; se reproduce muy pocas veces la realidad (en el mejor de los casos como bastidor), se huye en el idilio. Palomeros en el patio interior, kermesse en el distrito,

desfile de mineros, amas
que cuelgan el lavado
fondo con altos hornos, tal
dan apenas una idea, alie
el colorido, de la realida
vida cotidiana de aquel lu

En la República Fe
Alemania se encuentran
día, pintores aficionados
todas las profesiones, des
forestal, campesino,
panadero, carpintero,
hasta ama de casa, del e
técnico, empleado de ba
médico especialista ha
ministro. Ellos pintan
capar de la vida cotidia
relajarse, contra el st
intelectual designa su
dominguero como "a
rapéutico individual contr
del medio ambiente" -
compensación, de alguna

Los numerosos concu
son organizados más
periódicamente en la R
Federal de Alemania p
tas, instituciones o
ticulares dan informacio
los móviles de los pint
cionados, sobre el número
sobre el origen y las re
talentos ocultos hasta el
En 1972, cuando una rev
trada grande comprome
pintores aficionados y
gueros con el tema "
Puertos", ella registró
participantes, entre ello
mas de casa.

Cuentos de un escritor brasileño

POR PEDRO DE RIOXA
(Agencia EFE).

Los cuentos que configuran este libro Feliz Año Nuevo, de Rubem Fonseca) nos revelan un Brasil absolutamente desconocido y a muchos años luz de la visión carnavalesca, tropical y éxotica, que es la más difundida de ese país.

Rio de Janeiro es, en la mayor parte de los relatos, el escenario principal, y se nos presenta, a lo largo de las páginas de "Feliz Año Nuevo", como una inmensa urbe moderna en la que la violencia la inseguridad, el crimen y una amplia gama de gente con poderosos ramalazos de locura son los amos y señores. Todos estos personajes imponen una tónica a la ciudad y a sus habitantes, quienes, a fuerza de convivir diariamente con esos elementos, llegan a acostumbrarse a ellos, aunque, muy posiblmente, sin asimilarlos.

La mejor virtud literaria de Rubem Fonseca radica en no inventar una realidad para inventarla otra vez a mito y al folclore, sino, por el contrario, desvelarla en cada una de las parcelas que toca, a fuerza de utilizar única y exclusivamente los elementos que de ella forman parte, sin cargar las tintas —aunque esto pudiese parecer a primera vista— y sin eludir ninguno de los feroces componentes de la realidad que nos muestra. Todo un mundo compuesto por malenates, travestís, asesinos, pobres gentes y, sobre todo, víctimas tanto del propio entorno como de la pusilanimidad y falta de valor para enfrentarse con su propio mundo y con sus problemas interiores.

El lenguaje utilizado por Fonseca es un portugués que se desentiende de la corrección académica e introduce todas las distorsiones léxicas del habla de los marginados cariocas, los tics característicos de la clase media y alta, o sea la supresión de nexos, preposiciones, artículos y demás elementos sintáticos, a la vez que la subversión semántica de los vocablos y que, gracias a la traducción de Pablo del Barco —revisada por el propio Fonseca— conseguimos penetrar en esta versión. Cuentos como "Nau Catrineta", desgajado de la narración gótica e introducido en un nuevo cauce de expresión, nos dan la exacta medida de Rubem Fonseca como narrador, así como de su talento para no encasillarse en un solo campo, y de su dominio de los elementos narrativos.

Los cuentos que conforman este volumen, publicado por Ediciones Alfaguara, conservan cada uno su unidad pero establecen al mismo tiempo un hilo conductor que da la oportunidad de profundizar en un mundo homogéneo con más de un elemento....

El país: Brasil. La ciudad: Rio de Janeiro. Los personajes sus habitantes, de diversas clases sociales — la A, la B y la C, como ellos mismos las denominan- que viven inmersos en un mundo violento y desesperado pese a que el colorido y tipismo de su entorno tienda a disfrazarlo.

De una manera dramática, a la vez que cargaba de humor, Fonseca hace desfilar una abigarrada galeria de personajes escapados en muchas ocasiones de un fichero de la policía, delincuentes comunes que no lo son tanto y que se comportan de dicha manera como única forma de dar respuesta a un entorno que, con su agresividad y su destrucción de las dimensiones humanas, tiende, a su vez a destruirles o, lo que es peor, a absorberlos en su indiferencia e indiferenzación.

gane más dinero !!

Ahora, fácilmente y en poco tiempo, puede ganar más dinero con una profesión de prestigio y categoría tomando una decisión enérgica:

ESTUDIANDO A DISTANCIA

Comodamente, desde su propio hogar, sin dejar sus ocupaciones habituales, dedicando solo unos minutos al día. Con textos especiales que convierten el estudio en una actividad agradable. Con un profesor particular para usted, que corregirá sus ejercicios y responderá a todas sus preguntas. Beneficiándose de unos Honorarios muy económicos... Usted, en poco tiempo, se convertirá en un TECNICO DIPLOMADO

Es decir, una persona con el porvenir asegurado que gozará de la admiración de su familia y amistades. Ahora mismo, recorte el cupón adjunto, rellénelo con letra muy clara y envíelo a CEAC. Muy pronto recibirá un magnífico Boletín Informativo del Curso que haya elegido.

COOPERATIVA MULTIACTIVA «LA MERCED» LTDA.
OFICINA: JUNIN No. 363
CASILLA No. 297
SANTA CRUZ BOLIVIA

ELECTRICIDAD	MOTOR Y AUTOMOVIL	DECORACION	DIBUJO TECNICO	CONSTRUCCION
—Instalador Electricista —Maestro Electricista	—Mecánico de automóviles. —Mecánico en motores Diesel	—Decoración del hogar.	—Delineante en construcción —Delineante general.	—Técnico en construcción. —Maestro albañil —Plomería

LOS CURSOS TECNICOS POR CORRESPONDENCIA CEAC ESTAN AUTORIZADOS POR EL MINISTERIO DE EDUCACION Y CULTURA DE BOLIVIA MEDIANTE RESOLUCION MINISTERIAL N°. 290 DE FECHA 2 DE JUNIO DE 1977

ceac

TIENE EL CURSO QUE UD. NECESITA PARA ALCANZAR, MUCHO ANTES, SU EXITO PROFESIONAL. UN PROFESOR ESTARA SIEMPRE A SU LADO.

ceac BOLIVIA

AUTORIZADO POR EL MINISTERIO DE EDUCACION Y CULTURA DE BOLIVIA

UN SIMPLE SELLO DE CORREOS y este cupón puede ser el principio de una vida mejor para Ud. y para los suyos. ¡Mándelo HOY MISMO, pues a nada se compromete!

Me interesa folleto de los Cursos: ____________

Nombre ____________
Edad ______ Profesión ____________
Domicilio ____________
Ciudad ____________ GRL-1
Provincia ____________

ceac COOPERATIVA MULTIACTIVA "LA MERCED" LTDA. CALLE JUNIN N°. 363, CASILLA N°. 297 SANTA CRUZ · BOLIVIA

TEATRO COLON DE BUENOS AIRES

CONJUNTO LIRICO

sábado 25: CANCIONES DE CAMARA

domingo 26: LA BOHEME

horas 20.00

TEATRO MUNICIPAL

Auspician:
Honorable Alcaldía Municipal
Embajada de la República Argentina
Sociedad Filarmónica

UNIVERSIDAD BOLIVIANA
UNIVERSIDAD MAYOR DE SAN ANDR
POLITECNICO SUPERIOR
R.R. P.P. N°. 032

CONVOCATORIA A CONCURSO DE MERITOS Y EXAMEN DE COMPETENCIA

PARA PROVISION DE LAS SIGUIENTES ASIGNATURAS:

CIP 121 HORMIGON ARMADO con 16 Hrs/ mes
CIV 217 LABORATORIO DE MATERIALES DE CONSTRUCCION con 12 hrs/m
QMC 105 LABORATORIO DE QUIMICA INORGANICA I con 12 hrs/mes
QMC 211 LABORATORIO DE QUIMICA ANALITICA ESPECIAL con 12 hrs/ m
QMC 217 LABORATORIO DE QUIMICA ANALITICA APLICADA con 12 hrs/m
QMC 107 LABORATORIO DE QUIMICA ANALITICA CUALITATIVA con hrs/mes
MIN 206 MENSURAS SUBTERRANEAS con 12 hrs/ mes
QMC 106 QUIMICA ANALITICA CUALITATIVA con 12 hrs/mes
QMC 216 QUIMICA ANALITICA APLICADA con 12 hrs/mes
CIP 115 CONSTRUCCIONES EN MADERA Y METAL con 12 hrs/mes
CIV 203 RESISTENCIA DE MATERIALES II con 16 hrs/mes
MAT 99 INTRODUCCION A LAS MATEMATICAS con 24 hrs/mes
MAT 100 ALGEBRA con 16 hrs/ mes
QMC 101 LABORATORIO DE QUIMICA GENERAL con 12 hrs/mes
QMC 203 LABORATORIO DE QUIMICA ANALITICA CUANTITATIVA con 12 hrs mes
QMC 207 LABORATORIO DE FISICO QUIMICA con 12 hrs/mes
QMC 206 FISICO QUIMICA con 12 hrs/ mes
CIP 101 TECNOLOGIA INSTRUMENTAL con 12 hrs/mes
CIP 108 SISTEMAS ELECTRONICOS DE MENSURA con 12 hrs/mes
QMC 210 QUIMICA ANALITICA ESPECIAL con 12 hrs/mes
GEG 106 GEOGRAFIA DE BOLIVIA con 16 hrs/mes
QMC 207 QUIMICA ANALITICA CUANTITATIVA con 12 hrs/mes
FIS 100 FISICA BASICA I con 24 hrs/mes

Los interesados deberán presentar su Curriculum Vitae hasta el día jueves 30 de marzo de 1978, en la Secretaría del Politécnico Superior.

Ing. Enrique Alurralde M.
DIRECTOR

Vo.Bo.

Dr. René Blattmann Bauer
SECRETARIO GENERAL

EMPRESA NACIONAL DE ELECTRICIDAD S.A. "E N D E"

CENTRAL TERMOELECTRICA DE VILLAMONTES

INVITACION PARA LA CONSTRUCCION DE OBRA CIVIL

La EMPRESA NACIONAL DE ELECTRICIDAD S.A. (ENDE), ha proyectado la construcción de una central termoeléctrica en la localidad de Villamontes, Provincia Gran Chaco del Departamento de Tarija.

Las obras civiles, en hormigón y mampostería, cubrirán una superficie de aproximadamente 1.200 m2.

Se invita a toda las Empresas del ramo de la Construcción, establecidas en el país, de categoría 3° y superiores, a presentar propuestas para realizar la construcción de la obra civil de la casa de máquinas e instalaciones auxiliares para la mencionada central.

Los pliegos de especificaciones correspondientes estarán disponibles para su venta a partir del día 27 de marzo de 1978 y podrán ser adquiridos a un precio de $b. 600. - en Tesorería de ENDE, Avda. de Las Heroinas N° 4574, Cochabamba, Bolivia.

Las propuestas, en sobre cerrado, se recibirán impostergablemente hasta las 16:30 horas del día martes 25 de abril de 1978, en la Secretaría General de la Empresa Nacional de Electricidad S. A., Avda. de Las Heroinas N° 4574, Cochabamba, Bolivia y serán abiertas el mismo día.

SEGURO SOCIAL DE CORPORACION BOLIVIANA DE FOMENTO

AUDITORIA DE BALANCE GESTION 1977

Por Resolución del Consejo Directivo del Seguro Social de C.B.F., se invita a las firmas nacionales de Auditores independientes a presentar sus ofertas para realizar la Auditoría de Balance y presentación de informe por la gestión de 1977.

La firma auditora presentará su oferta en 3 sobres separados, denominados "A", "B" y "C" debidamente cerrados y sellados de acuerdo a las prescripciones del Decreto Supremo N°. 13964 de 17 de septiembre de 1976. A cuyo efecto se deberá solicitar el Pliego de Especificaciones en la Secretaría de la Institución.

Las ofertas deben presentarse hasta el día 17 de abril de 1978 a horas 15 y 30 p.m. en la Secretaría de la Dirección Ejecutiva. Avenida Arce N°. 2419.

La Paz, 23 de marzo de 1978

DIRECCION EJECUTIVA

Presidencia de la República

JUNTA NACIONAL DE ACCION SOCIAL N°. 01-78

PRIMERA CONVOCATORIA A PRESENTACION DE PROPUESTAS AL RAMO DE LA CONSTRUCCION

La Junta Nacional de Acción Social de la Presidencia de la República, convoca con carácter nacional, a las firmas constructoras de primera, segunda y tercera categorías, legalmente establecidas en el país, a la presentación de propuestas para la ejecución de la siguiente obra:

EDIFICIO PARA LA JUNTA NACIONAL DE ACCION SOCIAL EN QUILLACOLLO, DEPARTAMENTO DE COCHABAMBA

El monto presupuestado por la Institución para esta obra, es de $bs. 12.000.000.°° (doce millones de Pesos Bolivianos).

Los interesados podrán recabar los planos completos y el pliego de especificaciones a partir del 23 de marzo del año en curso, en el Departamento de Obras y Mantenimiento de la Institución, previo pago de $bs. 500.°° (quinientos 00/100 pesos Bolivianos), en la oficina 604, 6to. piso del edificio de "Lotería Nacional".

Las propuestas deberán presentarse en sobres cerrados y lacrados hasta el 14 de abril de 1978 a horas 18, debiendo cerrarse el acta en esta fecha en el Depto. de Obras, en la forma y condiciones que establece el D.L. N°. 15192 del 15 de diciembre de 1977, y demás formalidades legales en vigencia, debiendo señalarse en el rótulo la obra referida propuesta.

RELACIONES PUBLICAS

(viene de la página 1)

...ceer las técnicas que los ...cundos métodos filosófico-...ológicos de interpretación de ... realidad brindan a los es-...diosos, invaden sen-...mentalmente ajenos predios, ...ocediendo empíricamente de ...uerdo con los intereses y si-...ciones correspondientes a su ...ación social, "a la ideología ... su grupo, casta, ocupación, ...fesión, secta religiosa, etc." (Lo comprendido entre ...millas pertenece al Dic-...ario de Sociología, Henry ...att, Fairchild, Editores.) ... es, su bloque de ideas ...ana de determinada si-...ción político-económico ...al concreta, como trasunto ... pensamiento que procede de ... aspiraciones de cada clase, ...amento o grupo social.

De donde se deduce y colige, ... los historiadores cuyas limi-...ciones esenciales no han ...esmontado el cerco que limi-... el área comprensiva de la ...storia y de la historiología, ...ro que sin embargo intentan ...rmular ideológicamente ...nclusiones de valor general, ...en su visión anublada por los ...ejuicios de clase, por el error ...nceptual que no dimana de la ...alidad sino del choque de ...eas contra ideas dando las ...spaldas a las estructuras ...onómico-sociales, que no les ...ja ver la verdad que se es-...

...nde tras del fenómeno ...perestructural.

Y, ¿debemos quedarnos en ... brete? ¿Cuál el remedio?

Apuntes sobre Avances...

LA HISTORIOLOGIA Y EL METODO

Para limar, rectificar apreciaciones empíricamente concebidas, diferenciar la superestructura de la estructura, para no tomar el efecto por la causa y, en suma, para que el método y la doctrina orienten la investigación con miras a encontrar las contradicciones ab-intra que mueven a la historia como fenómeno social, se deberá ocurrir a la historiología.

Esto es, que con el auxilio de ese cúmulo de conocimientos histórico-escritos, pacientemente acopiados por el historiador, comienza la tarea crítica del historiólogo. Al efecto, deduce, induce, analiza e incluso, mediante la intuición, encuentra derroteros que, sometidos al rasero de los métodos sociológico-sociológicos de interpretación investigatoria, sintetiza haciendo avanzar sus conocimientos por senderos de luz insospechada.

Coteja los principios guiadores, las ideas maestras con las otras ideas contenidas en los textos, pero no para enfrentarlas unas contra las otras, esterilizando la búsqueda de la realidad estructural o para oponer a los hechos ideas preconcebidas, sino para determinar, por qué fueron emitidas, qué posiciones reales defendían, el eco de qué intereses reflejaban y si la realidad necesitaba esas ideas.

Por otra parte, ve por conveniente no hacer pelear a unos historiadores con los otros, sino que verifica la línea doctrinal e ideológica a la que pertenecía o pertenece cada uno de ellos, qué intereses se encontraban en juego en el momento que escribieron y qué fuerzas políticas se disputaban el predominio del Poder.

Pero hay algo más vital: la narración histórica no es un método (término filosófico) porque éste es un "proceso regular que la mente se propone seguir en la investigación de la verdad", así sea para encontrar dónde, cómo y cuándo se desarrolló un hecho en el escenario siempre renovado del mundo social y humano, y no, simplemente, qué es. En la historia, la observación atenta de la realidad, a través de los hechos históricos, para encontrar las contradicciones que impulsan el devenir y las metas que pretende alcanzar, determina la historiología.

Sin embargo, el historiólogo no posee un método de interpretación y análisis propio para el desentrañamiento del por qué y el cómo de lo real históricamente dado, sino que echa mano, de acuerdo a su posición doctrinal y principista, los métodos que la filosofía crítica le brinda, los mismos que, encontrando en la realidad recreada y reconstituida los factores negativos que la frenaron, puede sugerir, retrotrayendo el pasado al presente en el que el pueblo políticamente considerado, está forjando la historia como fenómeno social, los medios necesarios para que, eliminándolos, la marcha del proceso dialéctico de la historia, no se detenga o desvíe. Lo subjetivo del programa, a su vez, tiene que objetivizarse mediante la praxis.

Para aclarar estos conceptos guiadores, para encontrar la realidad y no inventarla, séanos dado hacer uso de la defición que sobre el Método establece Hegel. Pero, no para seguirla, sino para hacer ver, que las ideas no pueden oponerse entre sí, de espaldas a la realidad que tiene calor de entrañas abiertas, que la razón no puede reconocerse a sí misma, sin tomar en cuenta el sistema estructural económico-social que es el que plantea a la razón razonadora los problemas que debe desentrañar fuera de sí, en el fragor de la lucha que el hombre emprende para alcanzar sus superiores destinos.

El espiritualista Hegel, dice: "El Método no es sólo un medio de llegar al conocimiento, un instrumento exterior, sino que el método es la razón que se reencuentra y reconoce a sí misma". Y continúa más allá de lo real, en abstracción subjetivista teológica: "El método es la fuerza absoluta, suprema, infinita, a la que ningún objeto podría resistir: es la tendencia de la razón a reconocerse ella misma en toda cosa. Ella misma se plantea, se opone y une a sí misma; la que se formula en tesis, antítesis y síntesis, o, en fin, que ella se admite, se niega y niega su negación". ("Lógica" III.) Ya lo hemos dicho, el método es un instrumento exterior que permite llegar al conocimiento de la verdad, inspirándose en la realidad. No se detiene en la superestructura, sino que penetra, llega hasta la estructura misma.

Es por esto que, la historia crítica, como ciencia, al emplear métodos filosófico-sociológicos para desentrañar la verdad que late en el subsuelo del hecho económico-social o del documento histórico que subyace referido a esa realidad, según los casos, no cae en el cientismo o cientifismo, que es, justamente, "una actitud que innegablemente no es científica en el propio sentido de la palabra, implica una aplicación mecánica y sin discernimiento de ciertos hábitos de pensar a dominios diferentes de aquellos para los cuales se formularon". ("El cientifismo y las ciencias sociales", por Hayek.) O este otro: cientifismo igual a ciencia hecha, inmovilizada.

Es obvio afirmar en este punto, que en el presente artículo no nos referimos a la historia de las ciencias, que sí existe, pero que es otra cosa a la ciencia de o en la historia.

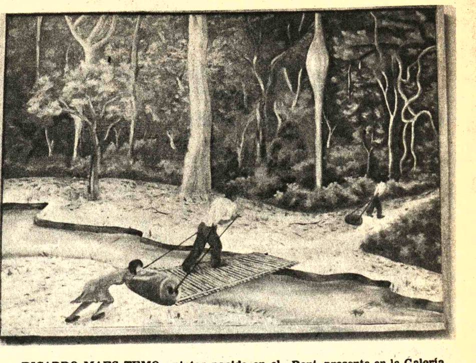

RICARDO MAES TEMO, pintor nacido en el Beni, presenta en la Galería Andina (calle Mercado Nº. 1377) una exposición que tiene como tema central el paisaje natal de artista. Consta la muestra de 16 cuadros, que serán exhibidos hasta el viernes 10 de abril.

Primer Salón de Artes Gráficas

El próximo lunes 3 de abril será abierto en la Casa Municipal de Cultura "Franz Tamayo" el Primer Salón Internacional de las Artes Gráficas en el que participarán más de 150 artistas de renombre internacional.

La muestra auspiciada por la Alcaldía, Lloyd Aéreo Boliviano y Galería "La Pinacoteca" ocupará los cuatro pisos del edificio de cultura de la Municipalidad.

Entre los artistas de mayor prestigio mundial presentes en la muestra se encuentran Karel Appel, Salvador Dali, Victor Vasarely, Roberto Matta, Wilfredo Lam, Alfred Menessier, André Masson, Pierre Alechincsky, Rodolfo Abularach, Henry Goetz, Michel Mathonnat, Paul de Chabot, Francoise Dumontier, Richard Anuzkewtez, Roberto Kipniss, Omar Rayo, etc. nombres que constantemente realizan exposiciones de obras gráficas en los principales museos del mundo y en las galerías de arte de las principales capitales europeas.

Por la magnitud de los artistas expositores se decidió organizar un Salón de Artes Gráficas a nivel internacional.

Por primera vez el público paceño podrá apreciar obras originales de los principales maestros contemporáneos y, al mismo tiempo disponer de un amplia visión del grabado de la llamada "Escuela de París".

Esta exposición ha sido organizada por una entidad particular y cuenta con la colaboración y auspicio de la Dirección de Cultura de la Municipalidad de La Paz.

El panorama visual que contiene la muestra ha sido elogiada por conocidos pintores, nacionales como Alfredo La Placa, Enrique Arnal, Mario Velasco, Gastón Ugalde, etc.

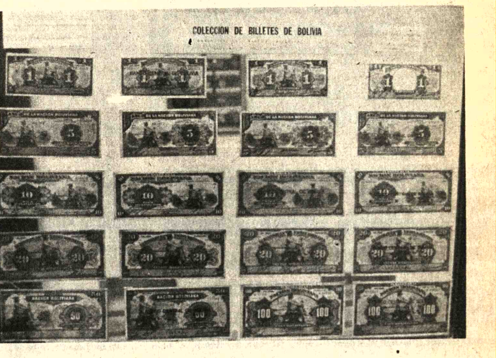

EN EL MUSEO NACIONAL DE ARTE, el Dr. René Saavedra Arce presenta una exposición numismática de monedas, sellos y documentos bancarios de Bolivia. La muestra auspiciada por el Instituto Boliviano de Cultura, permite apreciar aspectos salientes de lo realizado en esta materia en nuestro país.

ULTIMOS DEPARTAMENTOS
EDIFICIO "GUACHALLA"
Sanchez Lima · 20 de Octubre · FERNANDO GUACHALLA
UNICO POR SU EXCELENTE CONSTRUCCION Y CONCEPCION:
Departamentos de 3 dormitorios y dependencias completas
Portero eléctrico
2 Ascensores para 10 personas c/u.
Artefactos sanitarios "Ideal Standard" de color
Marcos de aluminio anodizado: color "Oro viejo"
Jardines interiores
Escalera de incendios
Grupo electrógeno de emergencia
Obra Gruesa Terminada.
Entrega al final de este año.
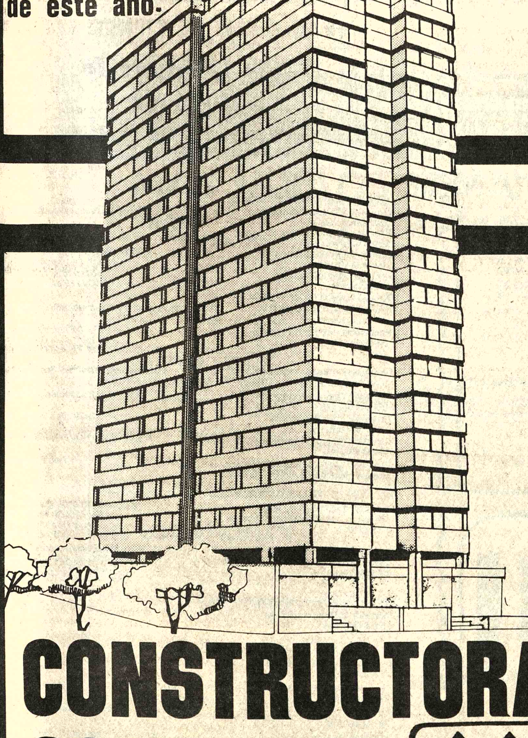
CONSTRUCTORA COLON S.A.
AV. 16 DE JULIO 1800 PISO 11 OF.1 TEL. 65889
CONSTRUYE CON:
el prestigio y solvencia de COBANA

Nº. 263
Lexicograma de PRESENCIA

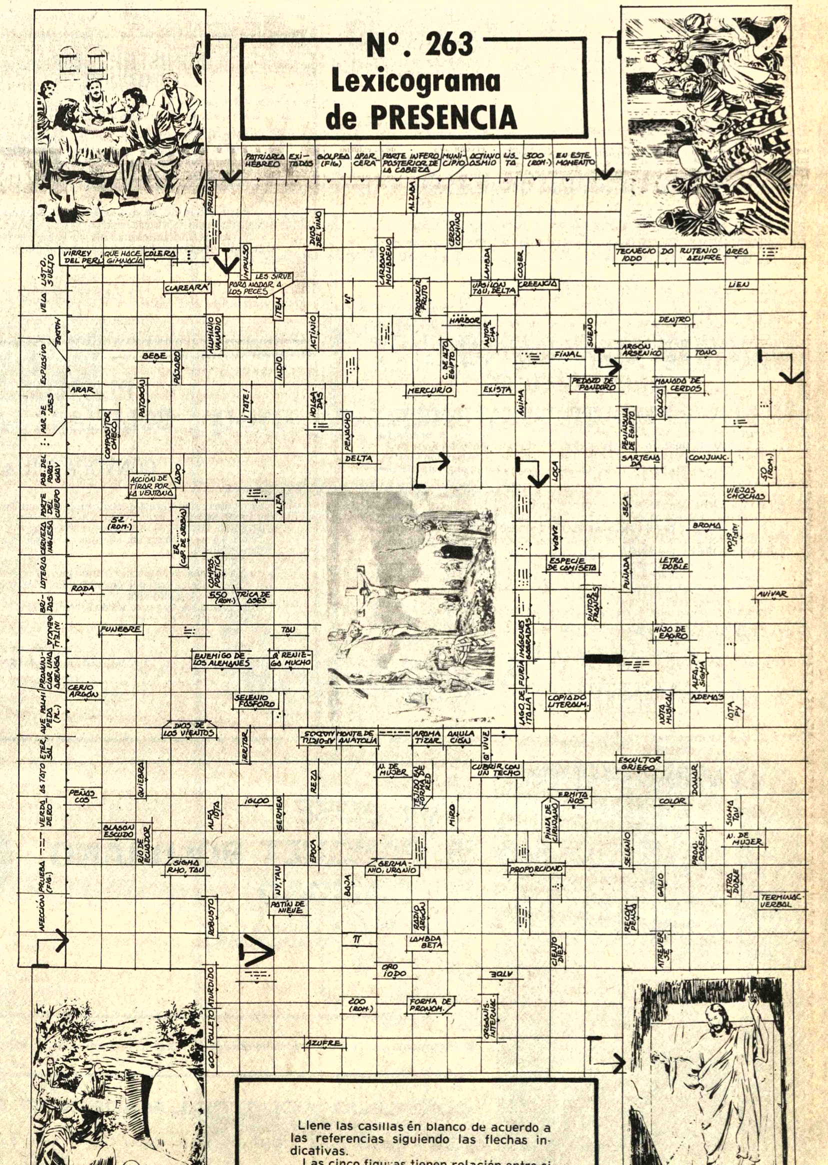

Llene las casillas en blanco de acuerdo a las referencias siguiendo las flechas indicativas.

Las cinco figuras tienen relación entre si y las referencias están basadas generalmente en vocablos de nuestra lengua.

EE.UU. puso en un dilema a Israel para que cambie puntos de vista sobre la paz

—WASHINGTON, 25 (LATIN-REUTER).- Estados Unidos colocó a Israel esta semana, deliberadamente y con toda calma, ante una dura elección: cambiar sus puntos de vista o hacerse responsable por la paralización del proceso de paz en Medio Oriente.

Esto fue lo que surgió de las infructuosas conversaciones entre el Presidente Carter y el Primer Ministro israelí, Menachem Begin que finalizaron con la peor crisis en las relaciones entre ambos países desde la guerra por el Canal de Suez en 1956.

El Secretario de Estado Cyrus Vance especificó en una conferencia de prensa que Estados Unidos no cederá. Que continuará pidiendo a Begin que abandone su insistencia en retener el control de la márgen occidental del río Jordán y los asentamientos judíos en el Sinaí.

El Secretario de Estado dijo que el gabinete de Begin deberá estudiar una serie de propuestas que Carter le formuló a Begin.

Mientras este es el punto de vista de la administración Carter el público, uno de sus allegados la resumió más abruptamente.

"El tema está claro ahora para todos - dijo - o Begin cambia o el gobierno de Begin cambia".

Vance describió el rechazo de Begin a contemplar el retiro de la márgen occidental y su empecinamiento en retener los asentamientos judíos como serios obstáculos para la paz.

Las conversaciones Carter-Begin no llegaron siquiera al acostumbrado comunicado conjunto final y Begin dijo, de regreso en su país, que no veía la necesidad de un cambio en la política israelí.

Sin embargo, muchos funcionarios consideran a la crisis como necesaria e inevitable si el Medio Oriente habrá de dirigirse alguna vez hacia la paz.

Tan bien preparada estaba la administración Carter para esta crisis que hasta podría haber sido inducida deliberadamente.

Esto sería aparente por la calma con la que los funcionarios estadounidenses observaron el inicio del rechazo por parte de los israelíes de las políticas de Begin que lo condujeron a su "punto muerto" con Carter.

La mayor diferencia entre esta crisis y la de Suez o aquella de 1975 en torno al segundo acuerdo de separación de fuerzas egipcio-israelíes es que esta está limitado al frente diplomático.

Carter dejó clarificado repetidas veces que no apelará a otras formas de presión, dejando de lado cualquier reducción en la ayuda anual de dos mil millones de dólares y el considerable suministro de armas a Israel.

El pensamiento es que la sobrepresión produjo en el pasado un aglutinamiento de los israelíes en torno a sus líderes, y que en cambio podría ser más productivo concentrar la opinión pública en torno a los temas específicos que dividieron al país internamente provocando además tensiones con sus aliados.

Empero, nadie aquí se muestra dispuesto a predecir cuánto tiempo se requerirá para que madure la semilla ni hacia dónde conducirá exactamente el proceso.

Como no ha sucedido anteriormente, esta crisis con Israel encuentra al gobierno norteamericano parado sobre bases sólidas internamente y en campo diplomático.

PETROLERO.- París 25 (AP).- Un soldado francés examina el petróleo que cubre la Bahía de Portsall luego de escapar del tanquero encallado Amoco Cadiz (Radiofoto AP).

Aldo Moro será juzgado por un tribunal popular

ROMA, 25 (AP).- Los secuestradores de Aldo Moro rompieron un silencio de siete días y dijeron hoy que el ex-Primer Ministro está siendo interrogado y será juzgado por un "tribunal del pueblo", que se basará para sus consideraciones en la "justicia proletaria".

En comunicados idénticos, difundidos en Turín y Roma y titulados "El juicio de Aldo Moro", el grupo guerrillero urbano de las Brigadas Rojas no indica que hará a su cautivo de 61 años, presidente del Partido Demócrata Cristiano y secuestrado en una sangrienta emboscada en Roma, en la que murieron cinco de sus guardaespaldas.

Fuentes de la Policía expresaron la opinión de que el comunicado, el primero desde que las Brigadas distribuyeron el pasado sábado una foto de Moro en una "cárcel del pueblo", es auténtico.

Copias de la declaración, mineografiada en páginas que ostentan la estrella de cinco puntas que las Brigadas usan como símbolo, fueron halladas en una cabina telefónica en Turín y cerca del diario romano "Il Messagero".

Las Brigadas Rojas han dicho que Moro es responsable de encabezar un gobierno cristiano demócrata "al servicio del imperialismo" y seguidor de políticas "antiproletarias".

Los secuestradores del presidente de la democracia italiana, Aldo Moro, tuvieron tiempo de salir de Roma después de su atentado, concluyó la Policía, después de haber interrogado a un nuevo testigo.

PROBLEMAS DE PAZ.- Washington 25 (AP).- El Primer Ministro de Israel, Menachem Begin y el Secretario de Estado, Cyrus Vance durante una ceremonia protocolar. Begin y Carter trataron sobre los problemas de paz en Medio Oriente (Radiofoto AP).

Se tomarán medidas para evitar la contaminación de los mares

PARIS, (AFP).- El refuerzo de los reglamentos internacionales sobre las condiciones de transporte marítimo de petróleo será exigido por Francia, para evitar catástrofes como la del tanquero liberiano "Amoco Cadiz" en las costas de Bretaña, anunció hoy aquí el Ministro del Medio Ambiente, Michel d' Ornano.

En lo esencial, las reformas del derecho internacional que pide Francia son dos:

1) Desplazar muchas millas mar afuera los corredores por donde circulan los tanqueros gigantes.

2) Crear un sistema de comunicación directa entre navíos que sea muy superior en materia de frecuencia y calidad a lo existente.

En otras exigencias figurará la comunicación inmediata de cada avería que puedan sufrir las embarcaciones, y el informe obligatorio de los patrones de remolcadores a las autoridades sobre los pedidos de buques en dificultades.

Mientras tanto, los medios de auxilio desplegados en Bretaña señalaron que aún antes de llegar la esperada y temida tempestad de esta noche ya se habían escapado de los tanques del "Amoco Cadiz" casi 180.00 toneladas de petróleo, y formado de ese modo la "peor mares negra jamás conocida hasta ahora.

La expansión del crudo, en buena parte fuera de control, amenaza ahora hasta las costas lejanas de la península de Cotentin, en Normandia, y se vuelca sobre el norte Breton, donde afectó más de 200 Km. de playas, puertos y criaderos de ostras y mejillones.

Al anochecer la situación empeoraba con la llegada de fuertes ráfagas de viento que viraban del oeste al noroeste.

La crítica situación de la población y los recursos afectados predominó hoy la reunión del consejo de ministros francés, donde los titulares de Interior, Defensa, Equipamiento y Medio Ambiente realizaron exposiciones que dieron pie a un plan embrionario de emergencia.

La prefectura marítima de Brest informó, más tarde, que la carga del "Amoco Cadiz", estimada en 220.000 toneladas de petróleo crudo, se escapará totalmente hacia fines del domingo próximo, y que las 1.300 toneladas de ostras que se criaban en la zona de Roscoff al Abers Wrac' Hybenoit se echaron a perder.

Francia dispuesta a increme aporte de tropas para la

PARIS, 25 (LR).- Francia está dispuesta a incrementar sustancialmente su aporte de tropas a las fuerzas de paz de las Naciones Unidas en Líbano si hay necesidad de ello, dijeron aquí hoy fuentes bien informadas.

La vanguardia de un primer contingente de 600 paracaidistas franceses llegó a Beirut hoy al amanecer para sumarse a la recientemente constituida nueva fuerza que estará destacada en el sur del Líbano.

Empero, las fuentes dijeron que la cifra de 4.000 hombres fijada por las Naciones Unidas para sus tropas pacificadores podría ser insuficiente para llevar a cabo su tarea, dada la amplia área en la que estará basada.

La nueva fuerza de "Cascos Azules", como se denomina a los observadores de la ONU, estará constituida también por soldados iraníes, nepaleses, noruegos y de otros orígenes.

Los voceros aseguraron que las autoridades francesas están dispuestas a incrementar su aporte y se solicitó a otras unidades de soldados profesionales a permanecer en alerta para una posible partida la semana próxima, dijeron los voceros.

No se suministró el número de probables efectivos franceses a enviar al Medio Oriente, pero en 1976 Francia propuso destacar cinco mil de sus hombres en El Líbano.

El gobierno francés está efectuando claramente todos los esfuerzos para evitar el mayor número posible de tropas en Medio Oriente.

El mandatario envió hoy un mensaje personal a su colega libanés, Elia Sarkis ac
que Francia estuvo
banés durante la act
en Medio Oriente.
Funcionarios gu
Naciones Unidas en Líbano si
tales dijeron aqu
tervención en Medio
uno de los objetivos
del presidente Valer
D'Estaing.
Francia tiene
lazos históricos co
pero su rol en Me
decreció permanen
los últimos años.
La oferta uni
Giscard D'GEstaing,
enviar una fuerza
Líbano; provocó g
testas en el mundo á
fue vista como un
interferir en probl
terárabes.

Se celebra e de la patria

- SAN SEBASTIAN, 25 (AFP).— Por p
desde el comienzo de
civil española, en
"aberri aguna" (día
vasca), será celebr
legalidad mañana
aquí. Una gran ma
autorizada fue org
Domingo de Pascu
Sebastián, por
partidos políticos y t
sindicatos.
Solo la Unión
Democrático, que a
partidos del Jefe de
español, Adolfo Su
Partido Alianza P
derecha, se excl
desfile que reco
grandes calles de San

Denuncias de soborno al Partido Demócrata de los Estados Unidos

WASHINGTON, (AFP) - Ayudantes del Presidente sudcoreano Park Chung Hee, giraron centenares de miles de dólares al Partido Demócrata Norteamericano, según cartas del FBI (Seguridad Federal,) reveladas hoy aquí.

Incluso, un hombre de negocios, Park, Tong-Sun, envió dinero a un miembro del Congreso bajo instrucciones de las autoridades de Seúl, agregaron las cartas.

Estas cartas fueron comunicadas desde 1971 a dos colaboradores cercanos del entonces Presidente Richard Nixon y fueron publicadas hoy por el Subcomité de Relaciones Internacionales de la Cámara de Representantes, que realiza una investigación sobre el tráfico de influencia sudcoreano.

El Subcomité interrogó a uno de los destinatarios de estas cartas, el exMinistro de Justicia John Mitchell y posteriormente interrogará también a otro destinatario de estas informaciones, el Ex secretario de Estado Henry Kissinger.

Una de las cartas, firmada por el Director del FBI de la época, Edgar Hoover y fechada el 24 de noviembre de 1971, precisa que la fuente de estas informaciones era tan importante que Mitchell y Kissinger debían ser los únicos en tener conocimiento.

Mitchell, procesado por el asunto de Watergate, declaró hoy ante el Subcomité que nunca tuvo conocimiento de tales documentos.

Contrariamente, indicó que en la época vio documentos del FBI según los cuales los asistentes de dos miembros del Congreso estaban en contacto con los servicios de espionaje surcoreanos.

CAJA PETROLERA DE SEGURO SOCIAL CONVOCATORIA PUBLICA Nº 01-78

LLAMAMIENTO A PROPUESTAS PARA LA CONSTRUCCION Y EQUIPAMIENTO BASICO DE UN POLICONSULTORIO EN LA CIUDAD DE SUCRE.

Se convoca a las empresas constructorbs de primera categoría, inscritas en los registros de la Cámara Boliviana de la Construcción y el Ministerio de Obras Públicas, a presentar propuestas para la construcción y equipamiento básico, de un Policonsultorio en la ciudad de Sucre. Las propuestas deberán ser presentadas de conformidad al Decreto Ley 15192 de 15 de diciembre de 1977.

Las bases de la convocatoria, planos, pliego de condiciones administrativas, técnicas y otros, podrán ser retirados por las empresas interesadas, de la Secretaría del Directorio, ubicada en el noveno piso del edificio de Calle Obispo Cárdenas, Nº 1415, a partir del día miércoles 22 del presente mes, previa cancelación de PESOS BOLIVIANOS CINCO MIL 00/100 ($b. 5.000.00)

Las propuestas deberán ser presentadas indefectiblemente hasta horas 15.30 del día lunes 24 de abril próximo, en la Secretaría del Directorio de la Institución.

La apertura de propuestas se efectuará en reunión de la Junta de Licitaciones, el día martes 25 de abril, a horas 11.00 a.m., en el Salón de Reuniones del Directorio de la Institución, ubicado en la citada dirección.

La Paz, marzo de 1978.

GERENCIA GENERAL
CAJA PETROLERA SEGURO SOCIAL
SECRETARIA GENERAL
LA PAZ-BOLIVIA

MINISTERIO DE INDUSTRIA, COMERCIO Y TURISMO

INVITACION

La Dirección General de Comercio Exterior y la Junta del Acuerdo de Cartagena, organizan el seminario sobre Evaluación del Sistema Generalizado de Preferencias, que se realizará en la sala de reuniones de la Cámara Nacional de Industrias (Edificio "La Urbana" 3er. piso), los días 27 y 28 del presente mes, a Hs. 9.30.

Para tal efecto, se invita a todas las empresas exportadoras que utilizan este sistema, asistir al mencionado evento.

Mayores informaciones en la Dirección General de Comercio Exterior, edificio del Ministerio de Industrias, Comercio y Turismo 4º piso, Avenida Camacho esq. Bueno.

La Paz, marzo de 1978.

Relaciones Públicas

PLASTIX BOLIVIANA S.A.

CONVOCATORIA

De conformidad a lo establecido en el Artículo Trigésimo Tercero de los Estatutos Sociales, se convoca a los señores accionistas a la JUNTA GENERAL ORDINARIA que se realizará el día Viernes 31 del mes en curso, a horas 17:00 en las oficinas de la sociedad, sujeta al siguiente orden del día:

1.- Consideración de la Memoria Informe de la Gestión.
2.- Consideración y Aprobación del Balance General
3.- Destino de las Utilidades
4.- Designación de Organismos de Fiscalización
5.- Designación de Directores
6.- Varios.

La Paz, 22 de marzo de 1978

EL DIRECTORIO
PLASTIX BOLIVIANA S.A.

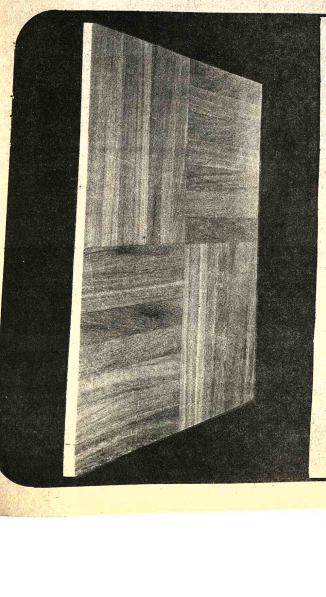

SAN JOSE EL PARQUET BOLIVIANO DE CALIDAD INTERNACIONAL

Revestimiento de Pared — Machihembrado — Zócalos — Jambas — Puertas de Madera Tratada

COMPLEJO INDUSTRIAL MADERERO SAN JOSE

Km. 7 — Carretera Norte Teléfono 2-6356 — Casilla 2958 Santa Cruz — Bolivia

EN SUCRE CHUQUISACA LTDA

Audiencia Nº 2 Esq. Plaza 25 de Mayo Teléfono 3765 Casilla Nº 41

H. MUNICIPALIDAD DE LA PAZ

ORQUESTA SINFONICA JUVENI DE LA PAZ

INVITACION

SE INVITA A TODOS LOS JOVENE QUE DESEEN INTEGRAR LA ORQUES TA SINFONICA JUVENIL DE LA PAZ, INSCRIBIRSE EN EL TERCER PISO DE LA CASA DE LA CULTURA "FRAN TAMAYO" TODOS LOS DIAS HABILE DE HRS. 15:00 A 19:00.

La Paz, marzo de 1978

UNIVERSIDAD MAYOR DE SAN ANDRES FACULTAD DE CIENCIAS PURAS Y NATURALES

CONVOCATORIA

La Universidad Mayor de San Andrés convoca a concurso de méri y exámen de competencia para la provisión de las siguientes cátedras Facultad de Ciencias Puras y Naturales.

RR.PP. Nº 03

DEPARTAMENTO DE BIOLOGIA	
1 Profesor Tiempo Completo 160 horas/mes	BIO 99 Introducción a Biolog
1 Profesor Tiempo Horario 48 horas/mes	BIO 211 Ecologia
1 Profesor Tiempo Completo 160 horas/mes	BIO 213 Ecologia BIO 103 Botánica Sistemática
1 Profesor Medio Tiempo 80 horas/mes	BIO 212 Fito-Zogeograf BIO 209 Microbiologi
DEPARTAMENTO DE FISICA	BIO 214 Parasitologi
1 Profesor Tiempo Completo 160 horas/mes	Materias de nivel avanzado de Fisic
2 Profesores Tiempo Completo 160 horas/mes	FIS 100 Física Básica FIS 102 Física Básica FIS 200 Física Básica I
2 Profesores Tiempo Completo 160 horas/mes	Laboratorios Básicos y Superiore
1 Profesor Tiempo Completo 160 horas/mes	FIS 99 Introducción a Fisic
1 Profesor Tiempo Horario 24 horas/mes	FIS 206 Física Modern
1 Profesor Tiempo Horario 24 horas/mes	FIS 306 Laboratorio Avanzado
1 Profesor Asistente para mantenimiento electrónico 160 horas/mes	Laboratorio
DEPARTAMENTO DE GEOCIENCIAS	
1 Profesor Tiempo Completo 160 horas/mes (Jefatura Trabajos Prácticos)	GLG 206 Mineralogía Optic GLG 201 Mineralogía GLG 213 Petrologia Laboratorios
1 Profesor Tiempo Completo 160 horas/mes (Jefatura Trabajos Prácticos)	GLG 208 Geomorfologia GLG 308 Geologia de Campo GLG 300 Fotogeologia Laboratorios
DEPARTAMENTO DE MATEMATICAS	
1 Profesor Tiempo Completo 160 horas/mes	MAT 99 Introducción a Matemáticas (cuatro grupos)
2 Profesores Tiempo Horario 24 horas/mes	MAT 101 Cálculo I
1 Profesor Tiempo Horario 24 horas/mes	MAT 313 Cálculo Vectorial y Tensorial
1 Profesor Tiempo Horario 24 horas/mes	MAT 361 Sistemas Administrativos I
1 Profesor Tiempo Horario 24 horas/mes	MAT 365 Informática IV
1 Profesor Tiempo Horario 24 horas/mes	MAT 367 Computación Aplicada I
1 Profesor Tiempo Horario 24 horas/mes	MAT 375 Ingeniería de Sistemas
1 Profesor Tiempo Horario 24 horas/mes	MAT 254 Administración de Centro de Procesamiento de Datos
1 Profesor Tiempo Horario	MAT 370 Sistemas Administrativos II
DEPARTAMENTO DE QUIMICA	
1 Profesor Tiempo Completo 160 horas/mes	QMC 209 Latoratorio de Quimica Orgánica III
1 Profesor Medio Tiempo 80 horas/mes	QMC 101 Laboratorio Quimica General

Los expedientes deberán ser presentados en la Secretaria de Ciencias Puras y Naturales, Edificio Antiguo, hasta horas 18:00 p.m. del 29 del presente mes.

Los exámenes de competencia u oposición se llevarán a cabo del 30 de marzo hasta el 4 de abril del presente año.

(Sello) Universidad Mayor de San Andres - La Paz, Bolivia - Dirección Relaciones Públicas y Prensa

Reina confusión en los preparativos brasileños para la visita de Carter

- BRASILIA, 25 (AFP).-- A pocos días del arribo del Presidente norteamericano Jimmy Carter a Brasil, una cierta confusión continúa rodeando los preparativos de esa visita.

Se indicó sobre todo en fuente diplomática que el programa oficial de la estadía de Carter en Brasilia y Río de Janeiro, del 29 al 31 de marzo, sin duda no será publicado antes del lunes próximo.

Ya se conocen, sin embargo, los principales puntos de ese programa, sobre todo las tres entrevistas que el Presidente norteamericano tendrá con el jefe de estado brasileño durante su estada de 20 horas en Brasilia desde la tarde del 29 hasta el final de mañana del 30).

También se prevé una conferencia de prensa de Carter para el 30 por la mañana, así como las entrevistas en Río con los arzobispos, cardenales de Río y Sao Paulo.

Por otra parte, el Ministerio brasileño de Relaciones Exteriores (Itamaraty) indicó que el Secretario de Estado Cyrus Vance y el canciller brasileño Azeredo da Silveira tendrán una entrevista el 29 por la noche a una hora poco común -22HOO local-, a pedido de la embajada norteamericana en Brasilia.

En relación a ese tema, los observadores diplomáticos en Brasilia notaron que el nuevo embajador norteamericano en Brasil, Robert Sayre, que todavía no fue confirmado por el senado de Estados Unidos, probablemente no podrá asumir sus funciones antes de la llegada de Carter.

Su predecesor partió de Brasilia hace un mes.

En relación a los principales temas de las entrevistas del Presidente norteamericano en Brasilia, también reina incertidumbre, aun cuando los expertos estiman que serán evocados los principales puntos de fricción entre los dos países desde hace un año (derechos humanos, cuestión nuclear, problemas comerciales).

Brasil defiende el derecho a tener o romper relaciones

- BRASILIA, 25, (L).-- Brasil defiende el "derecho soberano" de tener o no tener relaciones diplomáticas con un país, afirmó hoy aquí el canciller brasileño, Antonio Azeredo da Silveira.

El jefe de la diplomacia brasileña se refirió así a la decisión de BOLIVIA de romper sus vínculos diplomáticos con Chile.

En declaraciones a un grupo de periodistas, Azeredo da Silveira aclaró que naturalmente, el Brasil desea que las relaciones entre los países "sean lo más fraternas posibles".

"Nosotros quedamos muy contentos" cuando se entrevistaron por primera vez en Brasilia los presidentes Hugo Banzer, de BOLIVIA, y Augusto Pinochet, de Chile, al coincidir aquí para la asunción del Presidente Ernesto Geisel, en marzo de 1974, recordó.

Ese fue el primer contacto de los presidentes militares de ambos países, previo al restablecimiento de sus relaciones diplomáticas.

En fuentes diplomáticas se estima que ese contacto mantenido en esta capital y en Río de Janeiro, sirvió para que Pinochet y Banzer inciaran las negociaciones para el restablecimiento de los lazos diplomáticos de los dos países, interrumpidos en 1962.

Fue después de esa visita a Brasil que Banzer retornó a La Paz esperando también en obtener una salida al mar para su país.

Sin embargo, la falta de éxito en su gestión negociadora lo llevó el viernes a romper las relaciones con Chile que había restablecido en febrero de 1975.

Fuga de cerebros preocupa a México

MEXICO, (AFP) - La fuga de cerebros continuará como uno de los principales problemas para el desarrollo de Latinoamérica en los próximos años, estimó hoy aquí un congreso internacional de educación.

Un gran número de profesionales y técnicos, preparados a alto costo en las instituciones educativas, de la zona, se pierden a causa de las atractivas ofertas de empleo de otros países industrializados, especialmente de Estados Unidos, dijo el mexicano Carlos Pallan Figueroa.

Colombia, que produce el 10.2 por ciento del total de profesionales emigrados, es el país más afectado por el fenómeno en la región latinoamericana, recordó Pallan.

Entre 1961 y 1970, unos 60.000 investigadores latinoamericanos emigraron a Estados Unidos.

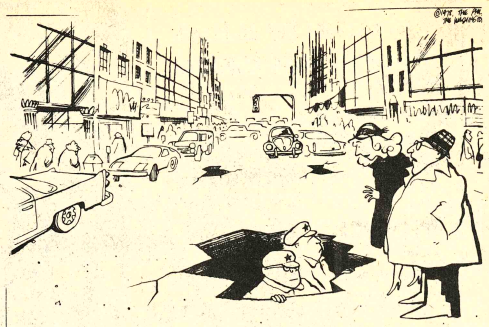

Le Monde se refiere a los alcances de las medidas que anunciará Videla

PARIS, 25 (AFP).- Las "propuestas políticas" que el Presidente argentino, Jorge Rafael Videla, debe hacer el próximo lunes, serían "irrisorias" si se limitaran al anunciado simple reajuste del actual estado militar, afirmó hoy en sustancia el influyente vespertino Le Monde.

"En cambio, si el Jefe de la Junta presentara un plan viable de restablecimiento de la democracia, sería la primera luz divisada desde hace mucho tiempo en el sombrío panorama argentino", agregaba el diario parisiense en un editorial titulado "Dos años negros para Argentina" y dedicado al segundo aniversario del golpe militar del 24 de marzo de 1976.

Según el articulista, aquel golpe "se llevó a cabo en una indiferencia casi general. ¿Podría la Argentina caer más bajo de lo que había caído a causa de la debilidad de la Presidente Isabel Perón?

"Además, el General Videla y sus colegas tuvieron la habilidad de programar un golpe inicialmente incruento y de no perseguir a un Partido Comunista como el argentino, por lo demás poco influyente y moderado".

Pero "quienes creyeron que el golpe podría devolver a los órganos del Estado - y especialmente a la justicia - el monopolio del "ejercicio de la violencia legal" tuvieron que rendirse rápidamente a la evidencia. Deliberadamente o por impotencia - la discusión sigue en pie - el nuevo poder fuerte permitió que cada jefe militar organizara la represión a su antojo", proseguía Le Monde.

"Secuestros, asesinatos, torturas, encarcelamientos sin proceso, censura...la lucha contra la guerrilla registró tantos "excesos" que cabe preguntarse si esta guerra sin cuartel contra la "subversión" no disimula el arrebato "reaccionario" de una minoría de la población, que ahora se congratula abiertamente de la "divina sorpresa" de aquel 24 de marzo".

Tanto más cuanto que "la represión coincidió con la aplicación de una política económica muy favorable a los grandes terratenientes de la pampa, productores de carne y de trigo, línea cuyos resultados no se hicieron esperar: la balanza comercial, antes deficitaria, vuelve a ser floreciente. Aunque todavía inquietos por la situación política, los inversores extranjeros vuelven a mirar hacia Argentina".

Cómplice de la muerte de Letelier se presentará a los tribunales chilenos

- SANTIAGO DE CHILE, 25 (AP).-- La esposa del ciudadano norteamericano Michael Townley, a quien la justicia de su país desea interrogar en conexión con el asesinato del ex-Canciller Orlando Letelier, afirmó que su marido se presentará ante los tribunales chilenos, posiblemente el lunes o martes próximos.

"Está disponible. No se ha fugado. Se lo ha hecho saber a las autoridades", afirmó Mariana Callejas, chilena, esposa de Townley.

Townley y el Capitán del Ejército, Armando Fernández Larios fueron citados a declarar por petición del abogado Alfredo Etcheberry, representante legal de Estados Unidos en la tramitación de un exhorto ante los tribunales chilenos.

La Justicia norteamericana desea interrogar a ambos en relación con el asesinato de Letelier, ocurrido en Washington en septiembre de 1976.

Se cree que ambos habrían ingresado a Estados Unidos un mes antes, con pasaportes oficiales otorgados por el gobierno chileno, y que por lo menos uno de ellos se habría reunido con personas que se cree participaron directamente en el asesinato.

Etcheberry había afirmado anteriormente esta semana que el Capitán Fernández está a disposición de una Juez que dirige la investigación aquí.

"A mi esposo no lo pueden entrevistar. Se encuentra en casa de amigos, en esta capital. No se ha fugado", declaró la esposa de Townley, según entrevista aparecida hoy en el diario "La Tercera de la Hora."

Agregó que Townley, quien reside en Chile desde hace años, no se ha presentado ante los tribunales "porque no hay ni siquiera una orden judicial. Un llamado serio. Si no, el se habría presentado."

La esposa de Townley dijo al diario que no recordaba si su esposo había viajado a Estados Unidos hace dos años, en agosto de 1976.

"Hemos estado separados durante un tiempo. El no me lo ha contado. Es tan difícil acordarse de un viaje. No recuerdo que hayamos viajado a Estados Unidos en agosto de 1976", expresó la señora de Townley.

El Departamento de Justicia en Washington afirmó ayer que "el gobierno chileno continuará haciendo todo esfuerzo p para presentar a Tow tan pronto como sea pos

Primer Ministro portugu visita capital venezola

CARACAS, 25 (AP).- El Primer Ministro portugués M Soares considera "positivo" el hecho de que algunos gobi latinoamericanos comiencen a hablar de elecciones y de apertura hacia la democracia, luégo que el Presidente teamericano Jimmy Carter promulgase su política de de los derechos humanos.

Soares, quien visitó Venezuela con una misión de la I nacional Socialista expresó sin embargo su preocupación la situación política y de represión policial en ciertos p como Argentina y Uruguay, entre otros", según expresó h conferencia de prensa antes de su retorno a Portugal.

También condenó las prácticas terroristas, que cons como "un flagelo para las naciones y la vida de los pueb expresó que no solo se deben adoptar medidas contra la rroristas sino también contra los países que los protegen.

Soares vino a Caracas el miércoles y durante su visita tres días se reunió con el Presidente Carlos Andrés Pér Expresidente Rómulo Betancourt, el Presidente del Con Nacional, Senador Gonzalo Barrios, y altos dirigente partido gobernante Acción Democrática.

Campaña para las elecciones Colombia se reiniciará maña

BOGOTA, 25 (AFP) - La campaña para las próximas elecciones presidenciales colombianas se reiniciará el lunes con giras de los candidatos y con nuevos esfuerzos en torno a la unificación de la izquierda.

Desde la realización de los comicios legislativos del pasado 26 de febrero no hubo variaciones respecto a la posición de los principales aspirantes presidenciales, estimándose que la próxima semana la campaña entrará en su fase más intensa.

Los observadores no tienen ninguna duda en el sentido de que la elección presidencial del cuatro de junio próximo se decidirá entre el ex canciller Julio César Turbay y el ex embajador en España, Belisario Betancur, integrantes de los tradicionales partidos Liberal y Conservador, respectivamente.

Las divergencias ideológicas entre ellos se acentuaron en los últimos días, a raíz de un rotundo rechazo de Turbay de enfrentar a su más peligroso adversario político en un debate televisivo.

El propuesto encuentro fue catalogado de "show politico" por el candidato liberal.

En su opinión no se trataría de un debate de altura y ello da ayudaría a llevar clar los colombianos en torno grandes problemas del p

Mientras arrecian desacuerdos entre los cipales candidatos, dirigentes de las agrupa de la extrema izquierda de fijar la fecha de un vención para escoger candidato único.

Tal postulación tendrá objetivo unificar a esa co política que, precisamen sus divisiones interna perimentó un notorio re los comicios legislativos.

Hasta el presente, la tr de tales dirigentes se incl el nombre de Pastor presidente de la com Confederación Sindical d bajadores de Colombia (

Sin embargo, no se sabe los actuales aspirant parlamentarios Julio Pernia y Jaime Pied están dispuestos a retira la contienda electoral.

Pernia, de la mayo Unión Nacional de Op (UNO), de la línea mosco muestra decidido a cons sus seguidores, n comunistas sino de las tendencias que compo movimiento.

HANSA
Sinónimo de Confianza

lo que una línea aérea puede hacer por usted más allá de lo esperado

ULTRA SPACE
A ESTADOS UNIDOS

MAS VUELOS SEMANALES

A MIAMI
El mayor número de vuelos. Cine y música estéreo.

DIA	SALE	LLEGA	VUELO
Lunes	00:20	07:05	978
Lunes	22:35	06:25	974
Martes	23:20	06:00	978
Jueves	23:20	07:25	978/974
Viernes	22:35	06:25	974
Sábados	23:30	07:05	974

A NUEVA YORK
El mayor número de vuelos. Cine y música estéreo.

DIA	SALE	LLEGA	VUELO
Lunes	00:20	11:05	978/902
Lunes	22:35	11:40	974/978
Martes	23:20	11:33	978*
Jueves	23:20	10:40	978
Viernes	22:35	10:35	974
Sábados	23:30	08:35	974/900

A LOS ANGELES
Unico servicio desde La Paz. Cine y música estéreo.

DIA	SALE	LLEGA	VUELO
Lunes	00:20	11:19	978*
Lunes	22:35	11:19	974*
Martes	23:20	06:45	978/920
Jueves	23:20	06:45	978/920
Viernes	22:35	11:19	974*
Sábados	23:30	06:45	974/920

A SAN FRANCISCO
Unico servicio desde La Paz. Cine y música estéreo.

DIA	SALE	LLEGA	VUELO
Lunes	22:35	11:22	974*
Martes	23:20	09:20	978/920
Jueves	23:20	09:20	978/920
Viernes	22:35	11:22	974*
Sábados	23:30	09:20	974*

A WASHINGTON
Jueves: único vuelo directo desde La Paz. Cine y música estéreo.

DIA	SALE	LLEGA	VUELO
Lunes	00:20	10:34	978*
Lunes	22:35	10:15	974/978
Martes	23:20	10:34	978*
Jueves	23:20	08:20	978,
Viernes	22:35	10:34	974*
Sábados	23:30	10:34	974

* Conexión inmediata en Miami.

Ahora, servicio Ultra Space en vuelos seleccionados. Cine y música estéreo, sujetos a disponibilidad de equipo.

Ahora, en los vuelos Ultra Space usted goza de mayor amplitud, confort y entretenimiento. En Clase Económica, el asiento del medio se convierte en mesita, cuando no está ocupado, permitiendo sentarse de 2 en 2. Los apoyabrazos se pliegan, dando mayor comodidad a sus caderas y piernas. También dispone de portaequipajes individuales cerrados, para no tener que llevar su equipaje de mano bajo el asiento. Y en ambas clases: asientos tapizados en auténtico y fino cuero. Para su entretenimiento se exhiben largometrajes de actualidad con locución en inglés y español. Y además tiene 8 canales de música estéreo, para elegir la de su preferencia. (El uso de auriculares en Clase Económica se cobra por tarifa IATA).

Y proximamente, junto con los nuevos menú de comidas, la original colección de atuendos para nuestro personal de a bordo, creación del famoso diseñador Halston. Esto es parte de lo que una línea aérea puede hacer por usted, más allá de lo esperado. Consulte a su agente de viajes IATA o a Braniff International.

Asientos de cuero de dos en dos en Clase Económica.

BRANIFF
con colores triunfales

la pantalla grande

para imágenes más hermosas

• TRANSISTORIZADO
• CORRIENTE: 110 Y 220 VOLTIOS
• SINTONIA FINA CON MEMORIA
• ALTA SENSIBILIDAD PARA UNA PERFECTA RECEPCION DE IMAGEN Y SONIDO

SYLVANIA

de procedencia norteamerican

EL TELEVISOR PARA DISFRUTAR EN GRAND

gane con SYLVANIA
gane con HANSA

Distribuidores y representantes exclusivos

HANSA Ltda.
La firma boliviana de su confianza con 70 años al servicio del país
DEPARTAMENTO MERCADERIAS TEL. 50878 Yanacocha esq. Mercado
Sucursales: COCHABAMBA-ORURO-POTOSI-SANTA CRUZ-SUCRE-CAMIRI TARIJA-ATOCHA-TUPIZA-VILLAZON-TRI

Murió acróbata que se burló de la muerte durante 50 años

SAN JUAN, Puerto Rico, 25 (AP) - Karl Wallenda, que se burló de la muerte por más de medio siglo en la cuerda floja, murió el miércoles cuando cayó al pavimento desde unos 40 metros de altura durante una presentación de promoción para un circo en el que actuaba con su nieta.

Wallenda, de 73 años de edad, se negó firmemente a retirarse no obstante accidentes que a lo largo de los años causaron la muerte a cuatro miembros de su familia y paralizado desde la cintura a su único hijo.

"Me siento mejor allá arriba, que aquí abajo", dijo una vez el afamado alambrista.

Wallenda, que caminó el alambre por primera vez en 1920, afirmó siempre que los "grandes Wallendas" seguirán y hoy su sobrino repitió esa promesa. "El acto continuará aún sin Karl", declaró Gunther Wallenda en su residencia en Sarasota, Florida.

Gunther se retiró después de que muchos miembros del grupo perecieron y otros tres, incluyendo Wallenda, sufrieron lesiones cuando su famosa pirámide de siete miembros se desplomó durante una función en Detroit el 30 de enero, 1962.

El accidente de hoy ocurrió mientras Wallenda caminaba en medio de fuertes vientos, sobre un alambre tendido a 10 pisos de altura entre las torres de un hotel. Murió a las 10:20 EST en el hospital presbiteriano de San Juan, poco después de la caída.

"Los que trabajaban con Wallenda en el acto corrían de un lado a otro presas de pánico y gritando 'Dios mío, Dios mío'", dijo Gary Williams, fotógrafo del periódico local "El Día". "Todo el mundo estaba histérico. Muchos se desmayaron, cayendo al piso", añadió.

Otro testigo, Victor Abboud, un contador de Montreal, dijo: "Lo ví doblar las rodillas sobre el alambre y pensé que estaba arrodillándose para descansar. Pero entonces observé que temblaba.

ACCIDENTE FATAL.- San Juan de Puerto Rico (AP).- Karb Wallenda famoso equilibrista murió al cumplir una de sus peligrosas pruebas La composición gráfica muestra al equilibrista en varios momentos anteriores a su caída. Comenzó la prueba sin dificultades pero luego la cuerda floja colocada entre dos edificios le hizo perder el equilibrio y Wallenda con una mueca en el rostro trató de sostenerse de la misma cuerda sin lograr su objetivo. Giró hacia afuera para caer en el vacío y perder la vida. El fotógrafo Gary Williamd, de "El nuevo día" logró estas instantáneas y los derechos fotográficos (Radiofoto AP).

Se reanudará hoy en Brasil reunión del Pacto Amazónico

BRASILIA, 25 (Latin) - Los cinco países andinos invitados a formar parte del Pacto Amazónico propuesto por Brasil, se reunirán mañana aquí para adoptar una posición conjunta en torno a ese asunto, expresaron a Latín fuentes dignas de crédito.

Según esa fuente, las delegaciones de Colombia, Perú, Venezuela, BOLIVIA y Ecuador, celebrarán una reunión en un hotel céntrico de esta capital para considerar el anteproyecto brasileño destinado a crear un Pacto Amazónico entre los ocho países que poseen territorios en esa región.

Esa reunión precederá a la convocada por el Brasil para discutir a partir del lunes el anteproyecto revisado propuesto a BOLIVIA, Colombia, Ecuador, Guyana, Perú, Surinam y Venezuela.

Según un anuncio oficial de la Cancillería brasileña, la segunda reunión de los países con territorios amazónicos se iniciará el lunes aquí. Otras fuentes bien informadas, señalaron a Latín que el encuentro se prolongará hasta el 31 de marzo, fecha en la que el presidente de Estados Unidos, Jimmy Carter, abandonará el país tras una visita oficial, y coincidirá con la celebración del décimo cuarto aniversario de la "Revolución de 1964".

Brasil remitió a las cancillerías de los otros siete países un anteproyecto revisado sobre el denominado Pacto Amazónico, después de la primera reunión realizada en esta capital.

A juicio de los informantes, todas las gestiones brasileñas fueron realizadas en la más absoluta reserva, especulándose que esta segunda reunión podría efectuarse también en secreto.

Los cinco países integrantes del Grupo Andino realizarán su reunión mañana aquí para adoptar una posición conjunta en torno al anteproyecto brasileño, añadieron esas fuentes.

Ese encuentro fue propiciado por Venezuela, aunque se ignora aún si todos los enviados a la reunión estarán en esta capital mañana.

El anteproyecto brasileño apunta a lograr el desarrollo de la región amazónica y aprovechar sus importantes recursos naturales, especialmente la flora y la fauna.

En cual 24 capítulos, el anteproyecto señala también que el acuerdo tendrá una vigencia ilimitada y se refiere al desarrollo científico y a la preservación de esa región.

Graves consecuencias dejan las inundaciones en Argentina

BUENOS AIRES, 25 (AFP) - Casi 15.000 evacuados y pérdidas materiales cuantiosas, además de un número de víctimas aún no determinado, es el saldo provisional de las graves inundaciones que azotan a buena parte de la Argentina, informaron hoy las autoridades.

Las lluvias, de una intensidad y regularidad sin antecedentes aquí, afectan principalmente la rica zona del litoral del país, la región enclavada al noroeste de Buenos Aires y el centro, caracterizadas por sus enormes plantaciones agrícolas.

Las provincias de Entre Ríos y Santa Fe, en la periferia de la Mesopotamia, son las más castigadas por el fenómeno que - en lo que va de marzo- ha superado ya el promedio mensual habitual de agua caída que es de 105 milímetros, llegando a 145,3.

Los estados también ribereños de Córdoba, Misiones y Santiago del Estero siguen al litoral en la lista de zonas afectadas por las inundaciones, a los que hay que agregar esta capital y sus adyacencias que desde ayer por la tarde sufre una precipitación continua.

Expertos del Servicio Meteorológico Nacional revelaron que hoy se cumple 15 días de lluvias ininterrumpidas en el litoral del país, convertido en una ancha franja de agua que se extiende a partir de unos 300 kilómetros hacia el noroeste de Buenos Aires y hasta más allá de los 1.000.

Los productores agrícolas más perjudicados por el anegamiento de sus campos, dijeron que se trata de las "peores inundaciones del siglo" y que estas lluvias pueden llevar a la bancarrota a numerosos chacareros.

Gobierno argentino se hará cargo de bienes peronistas

BUENOS AIRES, (AFP) - El gobierno militar argentino se hará cargo de los bienes de siete integrantes del anterior gobierno peronista, entre ellos José López Rega, y Casildo Herreras, se anunció hoy aquí.

El Consejo de Responsabilidad Patrimonial (CONAREPA), precisó que la medida alcanza al ex Ministro José López Rega, al ex líder de la Confederación General del Trabajo, Casildo Herreras, y a los ex funcionarios Eduardo Luis Duhalde, Rodolfo José Puiggros, Adolfo Savino, Carlos Villone y José María Villone.

Los citados habían sido intimados a presentarse en un lapso de 15 días hábiles, a partir del 23 de enero último, con el fin de justificar la tenencia legal de sus bienes.

Al no presentarse en término el CONAREPA dispuso la transferencia, sin cargo, al patrimonio nacional, de los bienes que pudieran pertenecer a esas personas.

PANTUR AGENCIA DE VIAJES

HANSA Sinónimo de Confianza

INDUSTRIAS VARIAS S.A. (INDUVAR)

JUNTA GENERAL ORDINARIA

De conformidad con los Estatutos, se convoca a Junta General Ordinaria de Accionistas, a celebrarse el día Jueves 30 de Marzo, 1978, a horas 11.00 a.m. en las oficinas ubicadas en Plaza Zalles 281 (frente Estación Central).

Se considerará el siguiente orden del día:

1.- Acta de la Junta anterior.

2.- Consideración Balance y Estado de Resultados.

3.- Memoria anual
4.- Elección de Directores
5.- Designación de Inspectores.

PRESIDENTE DEL DIRECTORIO

COMISION BOLIVIANA DE ENERGIA NUCLEAR

AVISO DE REMATE DE VEHICULOS

Por disposición de las autoridades de la Comisión Boliviana de Energía Nuclear y la correspondiente autorización de la Contraloría General de la República de fecha 9 de enero de 1978 y con Resolución Suprema Nº 186250, se ha señalado el día viernes 31 de marzo de 1978 a horas 10.00 a.m. para el remate de los vehículos cuyas características y precios básicos detallamos a continuación.

1.- Jeep Toyota , año 1971 $b. 60.000.oo
2.- Vagoneta Toyota, año 1965 $b. 40.000,oo
3.- Camioneta Dodge, año 1970 $b. 40.000.oo

4.- Jeep Nissan, año 1969 $b. 55.000.oo

El remate se efectuará en el patio de las oficinas centrales de la Institución, situada en la Av. 6 de Agosto Nº 2905

Para poder intervenir en la subasta, los interesados depositarán previamente en calidad de garantía el 10 por ciento de la base en efectivo, debiendo cancelar el saldo total del precio de adjudicación dentro del tercer día perdiendo su empoce en caso de omisión o simple demora

La Paz, marzo de 1978

COMISION BOLIVIANA DE ENERGIA NUCLEAR

Cap. Corb. Ing. Francisco Mariaca S.
DIRECTOR EJECUTIVO
"COBOEN"

Lic. Alberto Antezana Pozo
JEFE ADMINISTRATIVO
"COBOEN"

Vo. Bo.
Nestor Calderón Sagarnaga
SUBCONTRALOR DE LA REPUBLICA

Lic. Corsino Baptista Leyes
DIRECTOR GENERAL DE BIENES DEL ESTADO

UNIVERSIDAD CATOLICA BOLIVIANA

INSCRIPCIONES PARA EL NIVEL DE CARRERA

1. FECHAS Y HORARIO:
Lunes 27 al viernes 31 de Marzo de 1978.
8 a 12 y 16.30 a 20.00

2. ORDEN ALFABETICO:

Lunes 27	A - D
Martes 28	E - J
Miércoles 29	L - O
Jueves 30	P - S
Viernes 31	T - Z

3. TRAMITE PERSONAL

El trámite de inscripciones es exclusivamente personal.

4. REQUISITOS:

Carnet Universitario.

Las fechas y el orden de inscripciones no se modificarán en ningún caso.

La Paz, marzo 1978.

Lic. Nazario Tirado Cuenca

SECRETARIO GENERAL U.C.B.

Sadat se reunió con colaboradores para considerar iniciativa de paz en Levante

EL CAIRO, 25 (Latin-Reuter) - El presidente egipcio, Anwar Sadat, se reunió esta noche con sus colaboradores más cercanos para considerar el futuro de su iniciativa de paz en Medio Oriente, luego de recibir un informe del embajador estadounidense sobre la infructuosa visita del primer ministro israelí, Menachem Begin a Washington.

Sadat se reunió con el Consejo de Seguridad Nacional, el grupo que señala la política del Poder Ejecutivo, para considerar las implicancias de las abortadas conversaciones que sostuvieron esta semana en Washington Begin y el presidente Jimmy Carter.

La Agencia de Noticias de Medio Oriente (MENA) dijo que un informe de esas tratativas fue entregado a Sadat por el embajador estadounidense Hermann Eilts.

Eilts no informó sin embargo a los periodistas si en los últimos días se produjo algún contacto directo entre Carter y Sadat.

Sin embargo, MENA dijo que Eilts añadió que no tenía conocimiento de nuevas propuestas norteamericanas a Egipto para resolver el punto muerto en el que se encuentran las negociaciones.

Eilts dijo que no había planes inmediatos del secretario de Estado Cyrus Vance o su asistente, Alfred Atherton, de visitar el área.

El vicepresidente egipcio, Hosni Mubarak, el jefe del Parlamento, el Primer Ministro y los ministros de Guerra e Interior participaron de la reunión del Consejo, además de los jefes de los servicios de inteligencia.

El diario semioficial, Al-Ahram, dijo que la agenda del Consejo incluyó los últimos acontecimientos en Medio Oriente a la luz de mensajes intercambiados con líderes mundiales incluyendo países árabes y otros no alineados.

También pasó revista a un informe del canciller Mohammed Ibrahim Kamel sobre el resultado de las conversaciones entre Carter y Begin y un informe del embajador egipcio en Washington sobre esas mismas tratativas.

El diario añadió que el Consejo consideró la situación en el sur del Líbano, la de los árabes y palestinos.

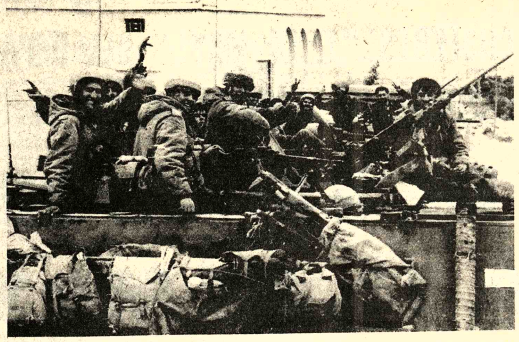

Comandos palestinos anuncian incrementar lucha guerrillera

BEIRUT, (LR).- Los comandos palestinos anunciaron hoy que incrementarán su actividad guerrillera contra las tropas israelíes que ocupan el sur del Líbano, pese al arribo de los efectivos de las Naciones Unidas con la intención de resguardar la paz en la zona.

Alrededor de 100 paracaidistas franceses entraron hoy en el bombardeado puerto sureño de Tiro para unirse a un contingente de 140 compatriotas que tomaron posiciones ayer en la ciudad bíblica.

En Beirut, el jefe militar de las Naciones Unidas en el Medio Oriente, el General Ensio Siilasvuo, de Finlandia, terminó sus conversaciones con el Ministro de Defensa, Fuad Butros, y se dirigió a Damasco para discutir el emplazamiento de tropas del Organismo Internacional en el Sur del Líbano con el gobierno de Siria.

Sus conversaciones coincidieron con una información de la agencia noticiosa de la Organización de Liberación Palestina (OLP), la cual manifestó que "las operaciones de nuestros hombres en la retaguardia de nuestros enemigos se están incrementando".

Israel declaró una tregua unilateral el martes, que fue violada después que 25.000 efectivos irrumpieron a través de la frontera para atacar a los comandos palestinos.

Más de mil personas murieron en la campaña que obligó a otras 265.000 a abandonar sus hogares.

Los israelíes ocuparon el sur libanés hasta el río Letani y hasta ahora no acataron una resolución del Consejo de Seguridad de las Naciones Unidas que además estableció la una fuerza pacificadora.

Un vocero militar palestino dijo que unidades de comandos habían bombardeado posiciones en Metullah, la ciudad más septentrional de Israel, y la localidad de Marjayoun, en territorio libanés ocupado.

La agencia noticiosa de la OLP dio a conocer una lista de operaciones en la retaguardia israelí, incluyendo la destrucción de un transporte de tropas en el camino a Marjayoun cerca de la frontera.

"Todos los que se encontraban en el interior de ese vehículo murieron", dijo la agencia.

También se informó de duelos con ametralladoras y morteros en los sectores central y oriente de la zona ocupada por Israel.

Más al sur, en la ruta costera que conduce a Beirut, Tiro, varios testigos dijeron haber visto tres camiones civiles con placas de Iraq que se dirigían al sur, se desconoce cuál era la carga.

La fuerza de paz árabe dominada por sirios, que se instaló al norte del Litani tras la guerra civil del Líbano en 1976, anunció ayer que habían decidido "impedir el ingreso de cualquier capacidad militar, de equipos u hombres, en territorio libanés".

Líbano

Esperan a nuevo grupo de paracaidistas franceses

TIRO, Líbano Sur, 25 (AFP) - Una calma total reinaba hoy en esta ciudad y sus alrededores mientras se aguardaba el arribo de dos nuevas compañías de paracaidistas franceses que integrarán los cascos azules de la ONU.

Los palestinos disparaban sus "katiushas", pero los israelíes no respondían.

El viernes, 300 paracaidistas franceses ya habían llegado a Tiro provenientes de Beirut, sin producirse incidente alguno.

Algunos fedayines y milicianos progresistas libaneses se pasaron el día hablando con los fotógrafos y periodistas, sin manifestar hostilidad alguna ante el paso del convoy militar de las Naciones Unidas.

En el cuartel Ghassan, de Tiro, sólo quedaban tres milicianos delegados del Fatah - principal brazo armado de la Organización por la Liberación de Palestina (OLP)-, para evitar cualquier incidente con los "duros" de la resistencia.

La ciudad recobró cierta animación, aún cuando la casi totalidad de los comercios permanecían cerrados.

En la carretera de Saida y Beirut se velan en efecto decenas de camionetas, taxis y hasta camiones cargados hasta el tope.

Por el contrario, varias decenas de personas emprendían aún hoy la fuga de la zona costera que va de Tiro a la altura de Azzie, unos 10 KMs. más al sur, sobre todo porque esa zona seguía bajo control palestino-progresista.

Luego de una última barrera palestina ubicada a siete kilómetros al sur de Tiro, se entra en una especie de tierra de nadie de cuatro o cinco kilómetros de longitud.

Observadores de la ONU seguidos por algunos automóviles de prensa atravesaron esa zona esta tarde, para llegar al primer campamento israelí: algunas decenas de soldados, un tanque y un amontonamiento de bolsas de arena.

Mientras los representantes de la ONU dialogaban con el responsable israelí, los soldados pidieron secamente a los fotógrafos y cameramen que se abstengan de accionar sus aparatos.

Un teniente israelí que aceptó responder algunas preguntas, manifestó: "Acá no tenemos nada que hacer nosotros, salvo poner un poco de orden y organizar la paz".

El joven oficial afirmó que unas 20 familias retornaron a la región en las últimas 48 horas.

"Facilitaremos la vuelta de todas las familias que deseen retornar a sus hogares", concluyó, para solicitar de inmediato a los periodistas que se alejen del lugar.

Presidentes de países negros se reunirán con guerrilleros

DAR ES SALAAM, 25 (Latin-Reuter) - Los presidentes de los países negros de Africa se reunirán hoy aquí con dirigentes guerrilleros para una conferencia de dos días que podría tener importancia fundamental para el futuro de Rhodesia.

La conferencia considerará el acuerdo firmado por el primer ministro rhodesiano Ian Smith y tres líderes negros moderados para llevar a la autoindependizada colonia británica a un gobierno de mayoría.

Cinco Estados negros africanos "frontales" - Tanzania, Zambia, Mozambique, Angola y Botswana- han dado su respaldo al Frente Patriótico, una alianza guerrillera que luchó en los montes rhodesianos durante los últimos seis años para terminar con el gobierno blanco de Salisbury.

El "Frente Patriótico" se opuso al acuerdo y sus líderes, Robert Mugabe y Joshua Nkomo, se comprometieron a continuar las hostilidades.

El enviado especial norteamericano ante las Naciones Unidas, Andrew Young, llegó hoy aquí procedente de Lusaka, con la intención de obtener el respaldo del Africa negra para el plan de paz anglonorteamericano para Rhodesia.

Fuentes diplomáticas dijeron aquí que la iniciativa de Young estaba destinada a contrarrestar la creciente influencia cubana y soviética en Africa Meridional.

Añadieron que el diplomático desea alinear los Estados negros de Africa detrás de la propuesta anglo-norteamericana antes que el problema degenere en conflicto entre las superpotencias.

Sin embargo, reinaba un fuerte escepticismo en Dar Es Salaam en torno a las posibilidades de Young de reunir a los militantes negros rhodesianos y a los moderados, en nuevas negociaciones para terminar con la guerra de guerrillas.

Se espera a cuatro presidentes negros para asistir a la conferencia -Kenneth Kaunda de Zambia, Julius Nyerere, de Tanzania, Samora Machel, de Mozambique y Stretse Khama, de Botswana. Un vocero de Tanzania dijo que el líder marxista angoleño, Agostinho Neto, no concurrirá.

REFUGIADOS.- Sur del Líbano (AP).- Un camión con refugiados palestinos se dirige a la capital libanesa en busca de techo y comida. Los invasores dejaron a la población civil sin recursos para subsistir en una lucha cruenta (Radiofoto AP).

RETORNO.- Sur del Líbano (AP).- Soldados del ejército israelí retorna a su país después de haber logrado una invasión al sur del Líbano donde se hallan los campos de refugiados palestinos (Radiofoto AP).

Dirigente rebelde de las Filipinas se rindió ayer

MANILA, 25 (AFP) - Un importante dirigente de la rebelión musulmana del sur de Filipinas, Abdul Khayer Alonto, vicepresidente del Frente Nacional de Liberación Moro, se rindió hoy al presidente Ferdinand Marcos.

El presidente Marcos proclamó de inmediato una amnistía "completa y absoluta" a favor del dirigente musulmán, durante una ceremonia en el palacio presidencial de Malacanang, anunció hoy un comunicado oficial.

Alonto, que ejercía autoridad sobre 12.000 guerrilleros, declaró que había venido "a hacer la paz" en nombre del Islam y apeló a un "arreglo pacífico y honorable" de un conflicto en el que murieron ya unas 50.000 personas desde 1972.

AHORA!
Por toda compra
de un Centro Musical 3 en 1
de National Panasonic
REGALAMOS
una elegante y práctica mesita.

SG-1070A

SG-2080S

SE-4007

SG-1020S

SG-2070S

SG-1005A

National Panasonic
SIEMPRE ADELANTANDOSE AL TIEMPO
CON DG=DOBLE GARANTIA
1.- GARANTIA DE SERVICIO GRATUITO POR UN AÑO
2.- GARANTIA DE CALIDAD Y MANTENIMIENTO POR SIEMPRE
LA GRAN CADENA DE!

eficiencia
velocidad
y elegancia
en su oficina
con
máquinas de escribir

FACIT

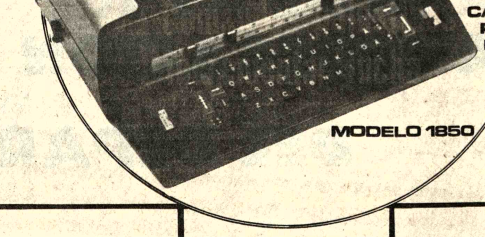

LA UNICA MAQUINA DEL MUNDO PROVISTA DE MEMORIA. CABEZA PORTATIPOS QUE PERMITE CAMBIAR RAPIDAMENTE DE UN TIPO A OTRO.

MODELO 1850

MOD. – 1820

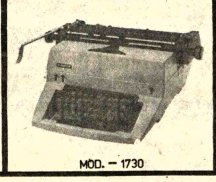
MOD. – 1730

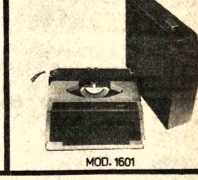
MOD. 1601

LAS MAQUINAS FACIT DEMUESTRAN SU SUPERIORIDAD EN CADA MODELO. DESDE LA INSUPERABLE 1850 HASTA LA PEQUEÑA Y EFICAZ PORTATIL PROFESIONAL 1601. TODAS ELLAS TIENEN CLARAS VENTAJAS, QUE USTED PODRA OBSERVAR PERSONALMENTE EN CUALQUIER MOMENTO.

gane con FACIT
gane con HANSA

Distribuidores y representantes exclusivos

LA FEDERACION DE CHOFERES "1°. DE MAYO" DEL DEPARTAMENTO DE LA PAZ,
INAUGURA EL FUNCIONAMIENTO DE SU

COMPAÑIA DE SEGUROS GENERALES Y VIDA 1°. DE MAYO S.A.

Personalidad Jurídica de 22 de Marzo de 1977, por Resolución Suprema N° 183368
Resolución de Autorización de funcionamiento de la Superintendencia de Seguros y Reaseguros N°04/ 78

La Paz, 21 de Marzo de 1978

Comunica al Comercio, la Banca, Industria y a sus afiliados, que, durante muchos años fuimos asegurados y esta experiencia nos faculta por su elemento técnico, altamente capacitado a re - solver los problemas de sus seguros, nuestras pólizas no con - tienen párrafos confusos y de difícil lectura o cláusulas am - bigüas. Pretendemos que en el momento de firmar nuestros con - tratos, conozcan en todos los detalles sus derechos y nuestras obligaciones.

Eliseo Tezanos Pinto
PRESIDENTE

Walter León Torrico
VICE—PRESIDENTE

Mario Cuba Bravo
GERENTE GENERAL

LA FEDERACION DE CHOFERES 1°. DE MAYO DEL DEPARTAMENTO DE LA PAZ

Se complace en hacer conocer a la Opinión Pública, e invitar a sus afiliados a la adquisición de acciones para la formación de capital para "El Banco del Transportista" S.A. (en formación) cuyos requisitos exigidos por ley están siendo debidamente pre - parados.

Los Coordinadores

Resabios de la invansión israelí al sur del Líbano

BEIRUT, 25 (AP).- "Mi corazón está desgarrado, mi alma está desgarrada, difícilmente puedo imaginar que estoy viva", dijo Suad Sorour, una libanesa con ocho hijos.

Al tiempo que las lágrimas corrían por sus mejillas, acariciaba a tres de sus hijos, que se apretaban contra ella a hacer caso de las moscas que ocasionalmente se posaban en sus rostros.

"Quedaron sordomudos todos los israelíes bombardearon nuestra aldea", dijo la mujer de 32 años.

Pero su preocupación mayor son sus otros cinco hijos.

"Escaparon de casa hace nueve días, cuando los aviones israelíes bombardearon nuestra población. No los he visto desde entonces", dijo.

Con rostro inexpresivo, la niña mayor del grupo, Sana, de nueve años, miró cómo pasaba un reactor sobre sus cabezas.

China considera inevitable una guerra con la Unión Soviética

PEKIN, 25 (LR).- China considera inevitable una guerra con la Unión Soviética, señaló hoy el Vice Primer Ministro Teng Hsiao-Ping, al denunciar planes de expansión mundial que albergaría el Kremlin.

Reveló también Teng que China rechazó una reciente gestión soviética para mejorar las relaciones bilaterales, debido a que no hay miras de solución en la disputa fronteriza entre ambas naciones.

El Doctor Fridrich Zimmermann, presidente parlamentario de la Unión Social Cristiana de Alemania Federal (CSU), obtuvo tal información durante una entrevista de 90 minutos que mantuvo hoy con Teng.

La iniciativa soviética, acerca de la cual habían hablado ya versiones de fuentes japonesas el mes pasado, fue oficialmente confirmada en Moscú recién esta semana.

La agencia noticiosa soviética TASS, al informar que China había rechazado las propuestas acerca de una declaración conjunta de principios sobre coexistencia pacífica, criticó severamente la "inamistosa actitud" de Pekín hacia Moscú.

Según el Doctor Zimmermann, Teng le manifestó hoy: "Ellos (los rusos) lo han intentado una y otra vez, pero nosotros los rechazamos una y otra vez por cuanto en nueve años de negociaciones fronterizas no hemos advertido el menor indicio de una solución".

Graves choques armados se produjeron a lo largo de la frontera de 6.500 kilómetros entre China y la Unión Soviética durante el año 1969 y con posterioridad se registraron enfrentamientos ocasionales.

La gestión soviética fue planteada por el Presidium del Soviet Supremo al comité permanente del Congreso Popular Nacional Chino el 24 de febrero, poco antes de que este realizara su quinta sesión.

Pero el Doctor Zimmermann manifestó a los corresponsales que el Vice Primer Ministro había dicho que China juzgará a la Unión Soviética no por sus palabras sino por sus acciones.

Agregó que Teng describió el rechazo chino contra la comunicación soviética como "categórico".

Consignó asimismo que China proyecta dar a conocer la explicación oficial de las razones que tuvo para hacer caso omiso del gesto de acercamiento soviético.

Comentó el Doctor Zimmermann que Teng le había mencionado la inevitabilidad de la guerra con la Unión Soviética.

Según el Doctor Zimmermann, Teng declaró: "Si la guerra llegará algún día... pero los rusos no podrán ganarla jamás por cuanto, aunque ocuparan la totalidad del noreste de China, incluyendo Pekín, habrían ocupado tan sólo un territorio con 200 millones de personas y les quedarían todavía unos 700 millones más con quienes vérselas".

Teng indicó que la teoría del extinto Presidente Mao Tse Tung sobre la guerra popular sigue siendo la más importante doctrina para China debido a la actual situación del país.

"Ni siquiera con las armas más modernas podrían los soviéticos ganar esa eventual guerra", declaró Teng, según informó el Doctor Zimmermann a la prensa.

Teng también se refirió a la necesidad de que China y Japón se unan en el este y que Estados Unidos y Europa Occidental hagan otro tanto en occidente para oponerse a la Unión Soviética, sin embargo, el vice-Primer Ministro se mostró escéptico en cuanto a si Estados Unidos tiene la voluntad y la capacidad para adoptar esa tesitura.

El Doctor Zimmermann manifestó a los corresponsales que Teng declaró que los próximos objetivos soviéticos son Etiopía y Libia y que "las potencias occidentales, especialmente Estados Unidos, se han mostrado en Africa demasiado débiles y blandos".

El parlamentario visitante señaló que Teng se refirió también a un documento del Consejo de Seguridad Nacional de Estados Unidos que sugiere que el tercio oriental de la República Federal Alemana debería ser cedido en caso de una guerra en Europa.

Los soviéticos engullirían un tercio primero, luego dos tercios y finalmente la totalidad de Alemania "y eso sería como Dunquerque", opinó Teng.

PRESENCIA

Hoy en la historia

Hoy es domingo 26 de marzo, el 85avo día de 1978. Faltan 280 días para que termine el año.

ACONTECIMIENTOS SALIENTES EN LA FECHA:

1792 - El rey Gustavo III de Suecia es herido mortalmente en un baile de máscaras, muriendo tres días después.
1812 - Un terremoto causa enormes destrozos en Caracas, La Guaira, San Felipe y otras ciudades venezolanas.
1827 - El inmortal compositor alemán Ludwig Van Beethoven muere a consecuencia de una vieja dolencia hepática.
1845 - España reconoce la independencia de Venezuela.
1854 - Es asesinado Carlos III, duque de Parma.
1907 - Las tropas nicaragüenses infligen una nueva derrota a las fuerzas de Honduras y El Salvador y entran en Tegucigalpa.
1918 - Muere el compositor francés Claude Debussy.
1923 - Muere en París la actriz Sara Bernhardt.
1929 - El hidroavión español "Jesús del Gran Poder" aterriza en Bahía, Brasil, por falta de gasolina, después de haber cubierto 6.745 kilómetros sobre el océano Atlántico.
1933 - Portugal adopta una nueva constitución.
1963 - El doctor norteamericano Jonas Salk anuncia el descubrimiento de una vacuna contra la poliomielitis.
1970 - Insurgentes dominicanos liberan al secuestrado teniente coronel Donald Crowley, agregado aéreo norteamericano, después de que el gobierno permite la salida del país de 30 prisioneros políticos.

NATALICIO DE LA FECHA:
Robert Frost, poeta norteamericano, 1874 - 1964.

PENSAMIENTO DE HOY:
El amor es como el sarampión, es peor cuando se adquiere tarde en la vida. - Douglas Jerrold, escritor inglés, 1803 - 1857.

Descargas ocasionales continúan escuchándose en Líbano meridional

SUR, LIBANO, 25 (AP). Descargas ocasionales continuaron hoy escuchándose hoy en el Líbano Meridional, al tiempo que los soldados de las Naciones Unidas llegaban a la zona para mantener la paz.

Un largo convoy de camiones pintados de blanco con banderas azules de las Naciones Unidas, llegó a este bastión de los guerrilleros palestinos, con los paracaidistas adicionales de Suecia.

Las nuevas llegadas —una compañía completa— se sumaron a un número igual que llegó ayer un día antes, a fin de establecer un campamento en la base de Ghassan Borro, del Ejército Libanés.

En cuanto a los acuerdos con los contendientes rivales acerca de donde han de emplazarse, los franceses permanecieron dentro del fuerte, estableciendo puestos de observación y adoptaron otros preparativos.

"Podríamos establecer contacto más adelante con los israelíes", dijo la llegada de uno de nuestros altos oficiales", dijo a los periodistas el Capitán Jacques Neau.

"Todo está en calma aquí; no ha ocurrido nada. No se ha disparado directamente contra nosotros", añadió el Capitán.

Pero un grupo de corresponsales de The Associated Press que viajaba por la carretera de la costa rumbo a la primera posición israelí de vanguardia —ocho kilómetros al sur de Sur— escucharon por lo menos siete explosiones distintas en el plazo de una hora.

Dos de los estallidos sonaron como morteros disparados desde las cercanías del puesto de avanzada israelí, constituido por tres tanques y varios soldados junto a una barrera que interrumpía el tránsito por la carretera.

A la pregunta de un periodista, un joven oficial israelí dijo desconocer de dónde provenían las explosiones.

Poco antes, cuando los periodistas pasaban el último punto de control palestino, a tres kilómetros hacia el norte, escucharon el ruido de dos cohetes disparados desde las cercanías del campamento vecino de refugiados de Rashidieh.

Sur del Líbano

Fotógrafo de AP narra ataque de guerrilleros palestinos

NOTA DE REDACCION: El fotógrafo de The Associated Press J. Ross Baugham pasó dos noches en una base secreta de los guerrilleros palestinos, en las colinas al norte de las posiciones israelíes en el sur del Líbano. Durante su estancia allí, los guerrilleros lanzaron un ataque nocturno contra los tanques israelíes, narrada en la nota.

Por J. ROSS BAUGHMAN.

AL NORTE DE LAS LINEAS ISRAELIES, LIBANO, 25 (AP).- El viaje desde Beirut duró más de cuatro horas; a pesar de la parada que hicimos para recoger a dos jóvenes combatientes, no debió haber demorado tanto.

Pero el conductor, hombre de mediana edad con barba sin afeitar desde hacía una semana, no tenía prisa y el tráfico a través de las montañas por la carretera de Damasco era intenso.

Los soldados sirios de las fuerzas de mantenimiento de la paz nos saludaban al pasar con otros vehículos por varios puestos de control.

Nada tenía de sospechoso el camión de volteo de fabricación japonesa en que hicimos el viaje, aunque transportaba a cuatro miembros del Frente Democrático para la Liberación de Palestina (FDLP) y varias cajas con suministros médicos y equipos.

La noche antes Israel había declarado una tregua. El grupo se dirigía a efectuar uno de los primeros ataques contra posiciones de avanzada israelíes, en un desafío al armisticio.

No había armas en el camión pero es probable que los sirios no lo habrían detenido aunque las tuviese. En estos días, los hombres armados se desplazan libremente a través de los puestos de control sirios por las carreteras de la costa.

En Chtaura, cerca de la frontera siria, nos encontramos dos nuevos pasajeros en un café. Uno de ellos, de unos 18 años, iba a combatir por primera vez.

Las manos le temblaban tanto que apenas podía sostener en sus labios la taza de café.

Un médico libio, el "compañero Nedal", habló con el durante varios minutos, al tiempo que le retiraba la taza de sus labios gentilmente.

"Le dije que estuviera contento, que en 1967 todos los países árabes se rindieron a Israel en seis días, mientras nosotros los palestinos habíamos luchado solos sin rendirnos en siete días", expresó el médico.

A media tarde llegamos al cuartel guerrillero, consistente en un grupo de casas de adobe de dos pisos, junto a una aldea cristiana.

Al este podían verse las cumbres cubiertas de nieve de la cordillera del Monte Hermón.

El comandante del batallón guerrillero, un hombre alto de facciones distinguidas semiocultas tras una barba mal cuidada, saludó a los recién llegados y sin perder tiempo examinó ansiosamente uno de los nuevos radiotransmisores de campaña traídos a la base.

"Tuvimos que cambiar nuestras frecuencias", dijo mientras manipulaba nerviosamente el equipo, carente de marcas. "Creo que los israelíes nos podían escuchar antes".

El comandante, cuyo nombre de guerra era Tareq, era graduado universitario que cursaba el doctorado en Economía en Amman.

Pese a su ruda apariencia, muchos de los otros jóvenes del campo habían sido también estudiantes universitarios antes de incorporarse a las guerrillas.

LLANTO ISRAELI.- Jerusalén (AP).- Una familia llora y lamenta la pérdida de sus seres queridos ante el terrorismo palestino. La reacción vino después con la invasión de Israel al sur libanés (Radiofoto AP).

YPFB

CONVOCATORIA PARA PROVISION DE ROPA DE TRABAJO

Se convoca a las empresas industriales de confección de ropa para la presentación de propuestas para provisión de ropa de trabajo, de acuerdo a las siguientes características:

302 Jgos. de Ropa de Trabajo, consistente cada uno de: Chamarra corta, hasta la cintura, con broches metálicos y pantalón con cierre, confeccionado con tela kaki americano y doble costura. Tres tallas: Extra grande 50, primera talla 100 y segunda talla 152. Precio unitario promedio.

478 Jgos. Ropa de Trabajo, consistente cada uno de: Camisa pantalón con cierre, confeccionados con tela kaki americano. Tres tallas: Extra grande 50, primera talla 200 y segunda talla 228. Precio unitario promedio.

Las propuestas deberán presentarse en sobre cerrado, hasta las 14.00 del día lunes 3 de abril de 1978, acompañando una muestra de cada prenda, en la oficina de LEGAL, ubicada en la Refinería "Gualberto Villarroel", Km. 6 de la Carretera Cochabamba-Santa Cruz.

Cochabamba, 19 de marzo de 1978.
Ing. Fernando Arenas E.
SUPERINTENDENTE GID NORTE

MEXICO

MARTES
JUEVES
DOMINGO

SOLO NUESTRA RESPONSABILIDAD SUPERA SU EXIGENCIA

AEROLINEAS ARGENTINAS

Mcal. Santa Cruz y Almte. Grau - Teléfonos 51711 - 50792 - 24780
Casilla 1391 - LA PAZ - BOLIVIA

Cía. Boliviana de Publicidad

Beneficiese de nuestra experiencia para sus operaciones con el extranjero

BANCO DE SANTA CRUZ DE LA SIERRA

• Santa Cruz • Cochabamba • La Paz
• Montero • Portachuelo • Camiri

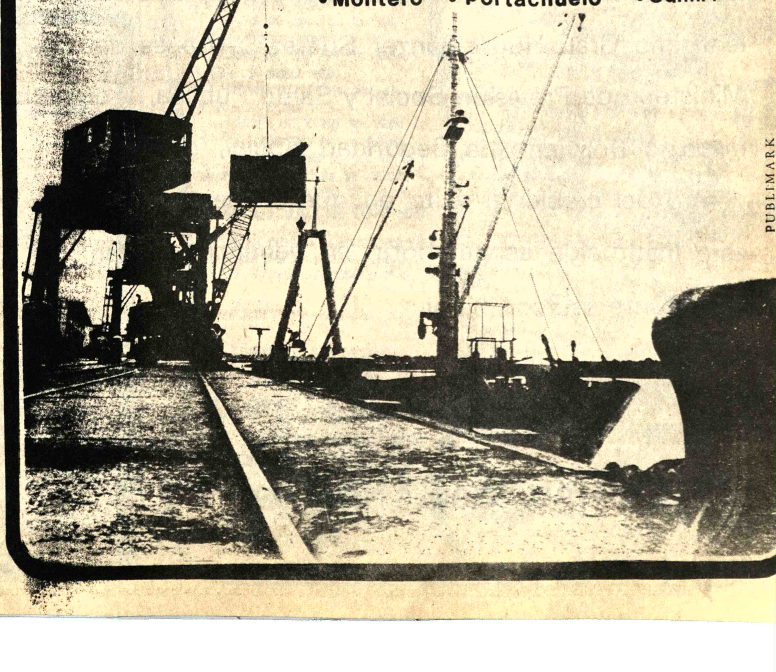

PUBLIMARK

Tarija reafirmó la decisión irrenunciable de volver al mar

TARIJA, 25 (PRESENCIA) - Con un sentimiento de total adhesión a la medida gubernamental, de suspender las relaciones diplomáticas con Chile, el pueblo tarijeño conmemoró la "Semana del Mar".

El pabellón nacional permaneció izada a media asta en los edificios tanto públicos como privados y las diferentes autoridades locales presidieron actos cívicos, para recordar con dolor la usurpación del Litoral marítimo.

Los actos programados, que se caracterizaron por su fervor patriótico, culminaron con una marcha de las autoridades civiles, religiosas y militares, que recorrió, juntamente con las instituciones y el pueblo en general, las principales calles de la ciudad, para finalizar en "Villa Avaroa", donde se rindió homenaje al héroe del Topáter.

Al pie del monumento a Eduardo Avaroa, el Prefecto de este departamento, Tcnl. José Quiros Antequera, en nombre del Gobierno y del pueblo tarijeño, rindió homenaje a la memoria de los héroes de la Guerra del Pacífico y destacó la decisión irrenunciable de Bolivia de recuperar una salida propia y soberana sobre el océano Pacífico.

Quirós Antequera fue seguido de otros oradores que renovaron sus sentimientos patrióticos, haciendo un llamado para superar la injusta situación internacional que confronta Bolivia, víctima de la prepotencia y atropello del vecino transandino.

HOMENAJE.- El prefecto de Tarija, José Quirós, hablando durante el acto central con que se rindió homenaje a los defensores del puente del Topáter.

Sucre en todas sus esferas respalda la decisión de romper relaciones con Chile

SUCRE, 25 (PRESENCIA) - La mayoría de las personas entrevistadas, en relación a la ruptura de relaciones con Chile, señala que ésta debía haberse concretado ya hace tiempo. Para muchos la reapertura, con el "abrazo de Charaña" no fue sino un ardid de la diplomacia chilena, para esconder sus verdaderas intenciones y dar oportunidad de salir de la difícil situación política del señor Pinochet.

El jefe de FSB, célula S, Alberto Rodríguez, dijo que jamás debieran haber sido reanudadas las relaciones y que su partido había insistido en la ruptura; no sólo de relaciones diplomáticas sino también comerciales, porque el norte chileno vive a expensas de Bolivia, incluso, dijo que el petróleo boliviano ya no debía llegar a Chile y la mercadería en tránsito de y a Bolivia, ser desviada por otros puertos de países amigos.

Otros ciudadanos aun señalan que habría que estudiar un poco más detenidamente el caso, porque "no sabríamos a dónde nos llevaría esta situación".

En el Comité Cívico, el copresidente Domingo Arcienega, dijo que ésta es una medida acorde con lo que piensa la ciudadanía, el sentir del pueblo y que todas las medidas que venían realizándose desde el "abrazo de Charaña" fueron negativas dentro del anhelo que tiene Bolivia de retornar al mar.

Por su parte, el Dr. Carlos Laguna, coincidiendo con su colega, dijo que las relaciones con Chile no condecían las aspiraciones de Bolivia. "No se podía tener amistad con un país que tiene una deuda con el nuestro y que lamentablemente no la ha saldado hasta el momento".

El Servicio de Caminos, en el sector de sus trabajadores, emitió un pronunciamiento respaldando la ruptura de relaciones con Chile.

Señalan los trabajadores del SNAC que en estos momentos en que los trabajadores deben meditar en el futuro de la patria, los trabajadores del Servicio de Caminos D2 Chuquisaca, hacen promesa de trabajar por una Bolivia grande y con su litoral soberano. Piden al Gobierno y las FF.AA. forjar una Bolivia próspera y para ello se brindan para potenciar las Fuerzas Armadas y su potencial bélico, para lo que están dispuestos a aportar con su trabajo. "Los trabajadores del Servicio Nacional de Caminos estamos de acuerdo con la ruptura de relaciones que se abrieron con el "abrazo de Charaña", que más que un abrazo, el gobierno de Pinochet pretendió dar un segundo zarpazo".

Por su parte, el Centro de Estudiantes de Derecho, emitió un pronunciamiento preguntándose cuáles fueron los móviles que impulsaron al "abrazo de Charaña", para luego señalar que fueron los de buscar una solución favorable para nuestro enclaustramiento territorial, del que habrá de recordarse un centenario, pero con hábil diplomacia los chilenos pudieron más, luego afirma que "Gracias al restablecimiento de relaciones, nuestro vecino supo granjearse el visto bueno de las naciones y la opinión mundial sobre un plan de cobertura frente al rechazo de que había sido objeto dentro de la comunidad internacional de estados".

Luego afirma que Chile, siguiendo el plan expansionista, hace una serie de manejos en el campo del canje territorial, el mismo que desde todo punto de vista era por demás ocioso, ya que sólo se puede canjear dos cosas que pertenecen a diferentes dueños, pero resulta una reducción al absurdo cuando ambas son de propiedad de una misma persona".

En lo referente al rompimiento mismo, señalan los estudiantes de la facultad de derecho de San Francisco que "En relación al rompimiento de relaciones diplomáticas, se han vertido diferentes opiniones, tales como el de favorecer cierta candidatura o el de obedecer algunos planteamientos políticos partidistas. Bajo el imperio de un sentimiento boliviano y lejos de asperezas de cualquier tipo, consideramos que el rompimiento de relaciones, aunque tarde, era un paso necesario, desde el momento en que Bolivia no puede servir de velo de escape ni de furgón de salida a las maniobras chilenas".

Más adelante, haciendo un poco de historia, señala que Chile siempre le negó a Bolivia sus derechos al mar, porque los derechos chilenos "nacen de la historia", también hacen mención a los libros publicados por el actual presidente Pinochet Ugarte, que niega toda retribución por el litoral boliviano.

El "abrazo de Charaña", sólo benefició a Chile, cuando su imagen estaba deteriorada en el mundo entero.

El extenso documento de los estudiantes de derecho, analiza serenamente el problema y cifra sus esperanzas en que en un futuro habrá comprensión.

Todo el pueblo de Sucre tomó parte de marcha hacia el mar

SUCRE, 25 (PRESENCIA).- Con hondo fervor patriótico, el pueblo todo conmemoró el Día del Mar, recordando el luctuoso 23 de marzo, cuando las hordas chilenas nos arrebataron el mar.

Un programa elaborado por las Fuerzas Armadas y los planteles de educación, fue desarrollado en su integridad.

El miércoles, fue trasladada la urna que contiene los restos del Dr. Ladislao Cabrera y la bandera que flameó por última vez en Antofagasta al Palacio de Gobierno, habiendo partido la comitiva de la Casa de la Libertad, donde se guardan las reliquias mencionadas.

Autoridades militares, civiles y educacionales estuvieron presentes para acompañar esas reliquias, que luego fueron custodiadas toda la noche por las fuerzas armadas y el Liceo Militar.

El acto central se cumplió cuando autoridades departamentales, guardia de seguridad, militares, estudiantes y pueblo se concentraron en la Plaza 25 de Mayo y asistieron al retorno de los restos del Dr. Ladislao Cabrera y la bandera que flameó por última vez en Antofagasta, al Altar patrio erigido en la Casa de la Libertad.

Tras la entonación de los himnos nacional y a Avaroa usaron de la palabra el Dr. Orlando Montero Vaca y el Cnl. DEM Carlos Turdera, para exaltar la epónima figura de Eduardo Avaroa y los que defendieron la heredad patria frente a la voracidad chilena.

Montero Vaca comenzó diciendo que el pueblo está cansado de promesas vanas y quiere huir de negociaciones que a nada conducen, porque el fracaso para volver al Mar constituye dura lección para Bolivia, ya que ha dejado un saldo de esperanzas muertas y porvenir sombrío. "Por eso, es imperativo que toda tesis en pro del mar deba ser con lineamientos básicos definidos, con raigambre geopolítica, con metas concretas, con unidad nacional, para que no constituya una aventura amanantada en el error".

Por su parte, el Cnl. DEM Carlos Turdera Villa, Comandante de la Región Militar N°. 4, tomó la promesa de retorno al mar a los estudiantes de secundaria y luego en discurso se dirigió al pueblo concentrado, para relievar la acción de Eduardo Avaroa y los bravos que lucharon contra el enemigo superior en pertrechos y número de efectivos, en una guerra injusta. Dijo que BOLIVIA nació a la vida republicana con un extenso litoral marítimo y que nos fuera arrebatado.

Al término del acto cívico, estudiantes del ciclo medio, la Escuela Normal Integrada "Mariscal Sucre", los beneméritos de la guerra del Chaco, el Liceo Militar y las Fuerzas Armadas iniciaron un desfile ante la bandera que flameó por última vez en Antofagasta y que se guarda celosamente en una urna, y ante los restos del Dr. Ladislao Cabrera.

DESFILE CIVICO.- Las autoridades del Beni pres en Trinidad el desfile de la marcha del mar, con el ratificado el derecho de Bolivia al mar.

PRESENCIA ESTUDIANTIL.- Como en todos lo similares en el país, en Potosí estuvo también presen ventud estudiosa para rendir su homenaje a los defens Litoral boliviano.

EMPRESA NACIONAL DE ELECTRICIDAD S.A.
E.N.D.E.

CENTRAL TERMOELECTRICA DE VILLAMONTES

Invitación para la Construcción de Obras Civiles.

Comunicamos que los pliegos de especificaciones estarán a la venta recién a partir del día 3 de Abril de 1978 y la fecha de entrega de propuestas ha sido postergada para el día 2 de Mayo de 1978.

Cochabamba, Marzo 1978

CAJA PETROLERA DE SEGURO SOCIAL

Necesita casa en alquiler o anticresis con destino a clínica, para instalar 30 camas (2 por habitación) y tres oficinas en esta ciudad, únicamente zonas: Miraflores, Sopocachi y Central.

Las ofertas deben presentar a la Administración Regional La Paz, calle Obispo Cárdenas, Nº. 1415, 6to. piso.

La Administración

CAJA DE SEGURO SOCIAL DE CHOFERES

Al conmemorar en esta fecha el IX aniversario de su fundación, formula a sus asegurados, sus familiares y a todo el autotransporte nacional, sus fervientes votos para que la conquista de la Seguridad Social consolidada bajo la decidida inspiración social del Gobierno Nacionalista que preside el Excelentísimo Gral. Hugo Banzer Suárez, a través del Ministerio de Previsión Social y Salud Pública, y el Instituto Boliviano de Seguridad Social, continúe dentro del creciente éxito en que se desenvuelve esta Institución aseguradora, en beneficio de tan importante sector laboral.

La Paz, 26 de Marzo de 1978

RELACIONES PUBLICAS

Corporación de Desarrollo de Tarija atraviesa por una situación difícil

TARIJA, 25 (PRESENCIA) - Jorge Vito Blacud Trigo, presidente de la Corporación de Desarrollo de Tarija (CODETAR), presentó un minucioso informe sobre la situación actual de esa institución.

En presencia de las autoridades departamentales y de los representantes de las diferentes entidades locales, Blacud Trigo hizo amplios detalles sobre la Ley de Corporaciones, recientemente aprobada por el Gobierno, haciendo conocer la estructura, derechos y deberes del organismo que, desde ahora, sustituye al Comité de Obras Públicas y Desarrollo.

La parte del informe que despertó honda preocupación entre los concurrentes, se refirió a la actual situación económica de CODETAR que, como consecuencia de la notable baja en la producción de petróleo, ha visto considerablemente reducidos sus ingresos por concepto de regalías departamentales.

El presidente calificó de "verdaderamente crítica" la situación, puesto que de $US 250.000 mensuales que se percibía por este concepto, ahora se recibe de la entidad fiscal $US 67.000, con el grave riesgo de que este monto sufra reducciones en el futuro inmediato.

Blacud Trigo puso especial énfasis en que la Corporación a su cargo, dispone de proyectos de desarrollo por aproximadamente cien millones de dólares americanos, contrastando con el período inicial de la existencia de CODETAR en que disponía de recursos y carecía de estudios. A esta situación calificó de trascendental reto, puesto que las obras proyectadas requieren de un financiamiento que debe ser buscado en otras fuentes, tornándose la situación cada vez más difícil, debido a que el Presupuesto General de la Nación no ha consignado partida alguna de soporte a CODETAR, como se había solicitado oportunamente.

Dentro de la política actual de la Corporación, mencionó el importante impulso que se está dando al sector agrícola, con el apoyo crediticio de USAID, que permitirá una gran expansión de actividades en el Gran Chaco.

El presidente de CODETAR dijo que encontraba perspectivas favorables para conseguir préstamos para proyectos rentables, pero no para aquellos de simple desarrollo como los caminos y las obras sociales en general.

Finalizó haciendo una relación de los principales planes previstos en favor de Tarija y destacó en forma particular la importancia del Proyecto Múltiple de San Jacinto, que constituye la gran esperanza para la transformación de este valle. Blacud confía en que el financiamiento se concrete en breve.

ANIVERSARIO.- Autoridades de las Fuerzas Armadas estuvieron presentes en los actos de conmemoración del Aniversario del Regimiento Blindado Topáter en Oruro. (Foto PRESENCIA - ORURO).

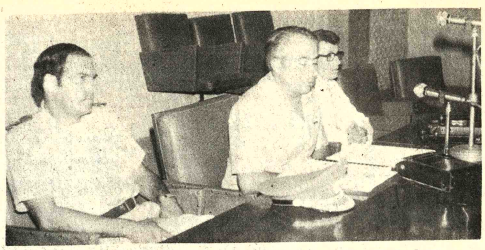

DIFICULTADES.- El presidente de la Corporación de Desarrollo de Tarija, Jorge Vito Blacud, mostró su preocupación por la difícil situación económica que amenaza a los proyectos de ese ente de desarrollo.

Concluyó la arborización de la carretera a Montero

SANTA CRUZ, 25 (PRESENCIA).- A lo largo de los 50 kilómetros de la carretera asfaltada entre esta ciudad y Montero, se han plantado 35 mil arbolitos de diferentes especies. En la primera inspección técnica se ha establecido que el 70 por ciento sobrevivieron.

La arborización, en ambas márgenes de la carretera, ha sido hecha por el proyecto de plantaciones forestales, un programa financiado con los aportes de los empresarios madereros que cuentan con sus propios viveros y con capacidad para producir anualmente casi dos millones de arbolitos.

Para las plantaciones, se ha contratado los servicios de la empresa "Chajtur". Los técnicos dicen que se han puesto especies de crecimiento precoz, cuya finalidad, al margen de la ornamental, será ofrecer sombra, proteger la tierra de la erosión, contribuir al microclima y evitar que las dunas de arena cubran la carpeta.

Se trata del primer experimento en una carretera y de acuerdo a los resultados, el "proyecto de plantaciones forestales" ha comprometido que donará más arbolitos para otros planes. Las especies que han sido utilizadas en esta carretera son: Birapita, chamba, tajibo, alcornoque y framboyan.

Según los encargados del plan, el treinta por ciento de las pérdidas que se han registrado en este primer intento de arborizar las carreteras, se debió a la absoluta falta de cooperación de los propietarios de tierras circunvecinas a la carretera y a la destrucción que hicieron los animales, especialmente vacunos y caballares.

Las plantas perdidas serán repuestas por plantaciones forestales a partir de octubre (época en que las plantaciones son más efectivas).

Fábrica de refrigeradores será inaugurada el viernes

COCHABAMBA, 25 (PRESENCIA) - El presidente de la República, Gral. Hugo Banzer Suárez, inaugurará oficialmente el próximo viernes la nueva planta de FENPO Ltda. para la producción en serie de refrigeradores, en un acto especial al que asistirán además varios ministros de su gabinete y autoridades nacionales y departamentales.

La indicada fábrica, fundada hace diez años en Cochabamba, ha venido trabajando en forma silenciosa, lanzando al mercado nacional varias partidas de refrigeradores que fueron distribuidos en diferentes zonas del país, para comprobar su comportamiento en los distintos climas.

Concluida esa primera etapa de labor y en vista de los buenos resultados obtenidos, los directivos de FENPO Ltda. ingresaron a una segunda fase destinada a potencializar la empresa para finalmente acometer la producción en serie, que, como queda dicho, se inaugurará oficialmente el 31.

NUEVAS INSTALACIONES

Las nuevas instalaciones de la fábrica, podrán producir, trabajando al máximo de su capacidad, tres mil refrigeradores por mes. Esta producción, según explicó el director gerente de la firma, Ing. Jaime Iriarte Angulo, permitirá abastecer la demanda del mercado nacional, por una parte, y exportar el resto a los países del Pacto Andino, de acuerdo a las asignaciones del rubro, que corresponden a Bolivia y al Ecuador.

En Quito, precisamente, se procede actualmente a la instalación de una planta similar a la de Cochabamba, con idénticas miras. El mercado nacional podrá registrar una demanda de mil unidades mes, en tanto que las dos mil excedentes podrán ser destinadas a la exportación.

El Ing. Iriarte explicó que el clima de tranquilidad social y estabilidad política que vive el país, desde hace seis años, ha sido factor preponderante para decidir a la empresa a acometer la producción en serie de refrigeradores, a costa de altas inversiones.

Director de Aeronáutica sufrió un serio percance

TRINIDAD, 25, (PRESENCIA).- El Avión Aerocomander matrícula CP-980, conducido por el Cnl. Norberto Salomón Soria, sufrió un grave accidente al incendiarse y destruirse por completo.

El Cnl. Salomón, quien iba acompañado por el My. Erwin Greminger Durán, estuvieron de visita en la hacienda ganadera "La Asunta", a 75 kilómetros al sureste de Trinidad. De allí, al emprender el vuelo de retorno, a seis minutos de haber decolado, tuvo contraexplosión en el motor izquierdo, hecho que obligó al piloto a retornar a la pista de "La Asunta", con el motor en llamas. Pudieron aterrizar, gracias a la pericia, la experiencia y la sangre fría.

Consiguieron abandonar la nave incendiada y segundos después se produjo una gran explosión que destruyó completamente el aerocomander.

Gracias a la destreza del piloto, no se ha tenido que lamentar el daño personal que hubiera enlutado a las alas bolivianas y en especial al Beni, puesto que los dos aviadores son oriundos de Trinidad, donde gozan de gran simpatía y cuentan con el aprecio de la población.

Avisados del hecho fue destacado el Cap. Armando Suárez Lambert, para recoger a los accidentados, quien pudo cerciorarse de la pérdida total del avión turbohélice. El Cnl. Salomón presenta leves quemaduras en el brazo derecho, mientras que el My. Greminger solamente tiene algunas contusiones. Conocido el retorno de los aviadores militares, estuvieron en el aeropuerto para darle la bienvenida y tratar de recabar los informes correspondientes, muchos de sus amigos.

Notas breves de Potosí

POTOSI, 23 (PRESENCIA).- Pese a que hace poco se firmó un Acta de Compromiso entre el Presidente de la Televisión Boliviana, Dr. Alfredo Arce Carpio, con autoridades e instituciones potosinas garantizando el buen funcionamiento de la TV, su repetidora al día siguiente ha sufrido fallas, ocasionando nuevos cortes y las consiguientes protestas.

La recordación del 433 aniversario de la fundación de Potosí, el próximo primero de abril, será sobria, según dijeron autoridades edilicias. En otros sectores, se sostiene que ante los problemas que confronta la Villa Imperial, ese día debe ser de trabajo y de sobriedad.

El periodista Eduardo Maldonado Urioste está a cargo de la Jefatura de Relaciones Públicas de la Prefectura del Departamento, realizando una labor que sirve de acercamiento con los medios de difusión.

De un momento a otro, se espera que arribe a esta capital Amanda Malfert vda. de Rojas, quien se asegura ha sido designada Alcaldesa de Potosí. El esposo de la nueva autoridad edilicia, ocupando las funciones de Prefecto del Departamento, Cnl. Luis Rojas Cerruto, falleció el pasado mes de noviembre en un accidente de tránsito.

Ha causado beneplácito en esta ciudad la decisión del Dr. Luis Ossio Sanjinés, conocido profesional potosino, de postular a una Senaduría por este Departamento. Ossio Sanjinés, radicado en La Paz, ha ocupado la Presidencia de la Cámara Nacional de Minería; es asesor de varias empresas y permanentemente está presente en su tierra natal. En los estudios de la fundición de zinc para el distrito de Potosí, el Dr. Ossio ha tenido notable trabajo. Pertenece a la democracia cristiana, partido del que fue Jefe Nacional en años anteriores.

Estuvo en esta capital el escritor Alfonso Gumucio Dagrón, quien expresó que ha quedado gratamente impresionado por el Museo de Santa Teresa y la Casa Nacional de Moneda, pero que los demás monumentos artísticos e históricos de Potosí están muy deteriorados. "Hay que procurar salvar estas joyas del arte", manifestó el autor de "Provocaciones", un libro aparecido hace poco en La Paz.

Población de Betanzos tiene filial de la UNP

POTOSI, 25 (PRESENCIA).- El Prefecto del Departamento, Gral. Alfredo Cortés de Rojas, visitó la población de Betanzos, capital de la Provincia Cornelio Saavedra, y posesionó al nuevo Subprefecto, Manuel Pareja Mayorga.

Coincidió la visita de la autoridad prefectural con la organización del Comité Provincial de la Unión Nacionalista del Pueblo.

El Dr. Lionel Villarroel, en su calidad de Jefe Departamental de la UNP, posesionó al Comité Provincial, el mismo que está encabezado por Marcial Estrada, cooperado por Nicolás Pereira, Vice Presidente; Walter Torrez Actas; Alfredo Nagel, Hacienda; Gualberto Medrano y Alejandro Barja, Prensa y Propaganda; Virginia de Barja y Antonia Bohórquez, Vinculación Femenina; Mariano Bohórquez y Aurelio Vargas, Notificaciones; Ildefonso Huarina e Isaac Flores, Vinculación Campesina, y Desiderio Condori y Pedro Céspedes, Vocales.

AEROFOTOGRAMETRIA.- Amadeo Saldías, director de Aerofotogrametría, entregó a las autoridades del Beni la última parte del estudio realizado sobre ese distrito y que servirá de base para programar trabajos de desarrollo.

Las voces de los escritores...

(Viene de la página 1)

establecer una sesión de grabación en las oficinas de USIS en la América Hispana, o en el Centro para Relaciones Interamericanas, en la ciudad de Nueva York. El tiempo para grabar es discrecional, aunque por lo común es de media hora.

Los profesores John Fein, de la Universidad de Duke, y Harvey Johnson, de la Universidad de Houston han hecho un avalío de las grabaciones de este Archivo. A juicio de ellos, al agregar autores de renombre lo mismo que aquellos que se inician en su carrera, la Biblioteca ha compilado un "panorama de lo mejor" en la Literatura Hispánica.

"El Archivo es fuente de importancia para estudio e investigaciones, ya que la palabra hablada proporciona una nueva dimensión en "las relaciones entre el escritor y su obra", dice el profesor Johnson.

Cualquier persona que visite la Biblioteca del Congreso en Washington, puede escuchar esas cintas, indica la Sra. Dorn. Dice que el Archivo lo utilizan principalmente estudiantes, investigadores y lingüistas.

"Para los lingüistas, el Archivo proporciona ejemplos e dialectos y las distintas formas de hablar en muchos países de la América Hispana, y pone de relieve las distintas formas de articulación y las normas de entonación", dice la encargada del Archivo.

La Sra. Dorn agrega que el propósito del Archivo es "seguir añadiendo escritores de calidad" a la colección.

"El Archivo de Literatura Hispana en cintas grabadas, está realizando la esperanza de Gabriela Mistral", -indica la Sra. Dorn-, "pues está librando a la poesía y a la prosa dá las limitaciones de la palabra impresa, y añade una nueva dimensión al intercambio cultural entre los Estados Unidos y los países de Iberoamericana."

PARA SU BELLEZA, AHORA Y SIEMPRE
HYDRA DIOR,
HYDRA ES HIDRATANTE.
Y DIOR, ES DIOR.
BIO SYNERGETIC LA LINEA PARA EL CUIDADO DE LA PIEL

Bio Synergy es el proceso de combinación basado en ingredientes necesarios para la restauración y el mantenimiento normal del balance epidermal.

El cual permite seleccionar los componentes para un trabajo científico en forma conjunta y armónica.

3 tipos de piel
* Normal
* Seca y sensible
* Grasosa.

Todos los Productos Hydra - Dior son manufacturados y examinados en Francia bajo la supervisión médica para una óptima ejecución.

CONSULTE A SU PERFUMERIA DE CONFIANZA

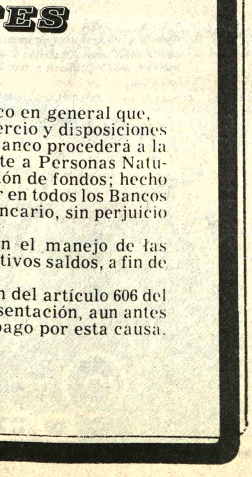

AGROPECUARIA NACIONAL S.A.
"A N S A"
CONVOCATORIA
Convocatoria a Junta General Ordinaria de Accionistas

De conformidad con el artículo de los Estatutos Sociales se convoca a los Señores Accionistas a la Junta General de Accionistas que se celebrará el día 31 del presente mes a horas 9:00 A.M. en sus oficinas de la calle Libertad N° 349, para considerar la siguiente orden del día.

1.- Memoria del Presidente
2.- Aprobación Balance Gestión 1977.
3.- Varios.

Santa Cruz, 13 de Marzo de 1978

LLEGARON !!!
LOS FAMOSOS PRODUCTOS ....
FORTE

PELICULAS Y PAPELES B/N
120 ..... $b. 18.-
127 ..... $b. 18.-
620 ..... $b. 18.-
135/20 ..... $b. 25.-
135/36 ..... $b. 35.-

PAPELES B/N
★ 9 x14 SIMPLE PESO
CAJAS DE 100 Hjs. $b. 118.-
★ 9 x 14 DOBLE PESO
CAJAS DE 100 Hjs. $b. 138.-
★ 20 x 25 SIMPLE PESO
SOBRES DE 10 Hjs. $b. 45.-
★ 20 x 25 DOBLE PESO
SOBRES DE 10 Hjs. $b. 525o
★ POR COMPRAS DE $b. 5.000.- DESCUENTO DEL 10 %
★ POR COMPRAS DE $b. 15.000 DESCUENTO DEL 20 %
PAGOS SOLO AL CONTADO

TAMBIEN LLEGARON MARGINADORES, RODILLOS, CORREAS, PINZAS, Y MUCHOS ARTICULOS MAS.

★ PELICULA FIFA-PAN 120 $b. 16.-

PEDIDOS DIRECTOS DEL INTERIOR A:
FOTOTECNICA LTDA.
CALLE COLON Edif. BARROSQUIRA
Entre Camacho y Mcl. Sta. Cruz
Tel. 58372 - 58373 casilla 205
Cajón Postal 20494
Cables: FOTOTECNICA
LA PAZ - BOLIVIA

Agfa FOTO Agfa

BANCO DE SANTA CRUZ DE LA SIERRA
BSC BANCO DE SANTA CRUZ DE LA SIERRA 1966
CLAUSURA DE CUENTAS CORRIENTES

Comunicamos a nuestra distinguida clientela y público en general que,
- En cumplimiento al artículo 1359 del Código de Comercio y disposiciones expresas de la autoridad Administrativa competente, el Banco procederá a la clausura inmediata de toda Cuenta Corriente perteneciente a Personas Naturales o Jurídicas que giren cheques sin la suficiente provisión de fondos; hecho este que ocasionará la clausura de las cuentas del infractor en todos los Bancos de la República y su inhabilitación para obtener crédito bancario, sin perjuicio de las sanciones previstas en el Código Penal.
- Por lo tanto, recomendamos el máximo cuidado en el manejo de las Cuentas Corrientes, controlando la exactitud de sus respectivos saldos, a fin de evitarse las consecuencias señaladas.
- Asimismo, se debe tener presente que por disposición del artículo 606 del mismo Código, el cheque postdatado es pagadero a su presentación, aun antes de que llegue su fecha, no pudiendo el Banco rechazar el pago por esta causa.

LA GERENCIA

Santa Cruz, marzo de 1978.

Recogimiento religioso en la Semana Santa en Santa Cruz

SANTA CRUZ, 25 (PRESENCIA).- En tres puntos diferentes de esta capital se han realizado, casi simultáneamente, las procesiones del Viernes Santo. Todo el pueblo católico ha reiterado su profundo fervor religioso y las campanas de todos los templos repicarán en las próximas horas anunciando la resurección del Señor.

Tanto en esta ciudad como en las poblaciones provinciales, el pueblo acudió masivamente a los actos de la Semana Santa. "La humanidad cristiana, en estos días, se conmueve viviendo y meditando los misterios de la Redención que se realizará en la personas de Jesús por la salvación de todos nosotros", dice una parte del mensaje del Arzobispo de Santa Cruz, monseñor Luis Rodríguez Pardo, quien encabezó los principales actos en la Catedral Metropolitana.

Monseñor Rodríguez dijo también: "Y si de veras queremos participar en esta amistad de Dios, hemos de estar dispuestos a amar y servir, hasta lavar los pies de nuestros hermanos, como lo hizo Jesús. Tenemos que amar porque ya no sabemos qué es amar. El cine, las canciones, las novelas nos están dando una caricatura del amor.

"Hoy Jesús nos dice, no sólo con palabras sino con su ejemplo, qué es amar".

Más adelante, el mensaje sacerdotal agrega: "Amar es servir, amar es darse hasta la muerte. Cuando los políticos, cuando los hombres que tienen cualquier clase de poder en las instituciones públicas y privadas, en la familia o en grupos de amigos, aprendan a amar sirviendo, se habrán solucionado, si no todos, la mayoría de nuestros problemas".

Desde hace una semana, los templos están abiertos a los fieles. Hombres, mujeres y niños acuden con flores y plantas típicas a adornar al Redentor.

Del jueves al viernes, el público amaneció en las iglesias.

En la plazuela de "El Cementario", en la parroquia de "San Martín" y en la Catedral se congregaron, este viernes, millares de católicos, para seguir el Santo Sepulcro.

En la Catedral, la procesión del Viernes Santo fue encabezada por el Arbobispo y contó con la asistencia del Prefecto, Alcalde, comandante del Segundo Cuerpo, presidente de la Corte Superior de Justicia y autoridades cívicas. Una fracción de cadetes del Colegio Militar de Aviación escoltó a las sagradas imágenes, a lo largo de casi tres kilómetros de recorrido, al compás de bandas militares.

Debido al intenso calor (39 grados centígrados a la sombra) las marchas religiosas comenzaron recién a las 18:30 horas y todavía a las 22 las procesiones continuaban recorriendo la ciudad.

Esta madrugada se realizará una nueva procesión, siguiendo con la costumbre. Será sólo de hombres, y partirá de la puerta de la Catedral. Los fieles que aguardarán la medianoche, para celebrar la resurección de Jesús, permanecerán en el templo hasta la madrugada.

VISITANTE ILUSTRE.- Las autoridades políticas, civiles y religiosas de Trinidad dieron la bienvenida a Mons. Giuseppe Laigueglia, quien estuvo en la capital beniana para realzar los oficios de la Semana Santa.

Presencia del Nuncio realzó actos religiosos en Trinidad

TRINIDAD, 25 (PRESENCIA).- Monseñor José Laigueglia, Nuncio de Su Santidad en Bolivia, arribó a esta ciudad después de haber estado en la capital de la Provincia Vaca Díez, donde posesionó como Vicario de Diócesis de Riberalta y Pando a Monseñor Tomás.

Al arribo del alto prelado de la iglesia católica, estuvieron a recibirle las autoridades del departamento, para trasladarse posteriormente a la Prefectura del Departamento, donde el Alcalde de la ciudad, My. Gonzalo Añez Sánchez, le declaró Huésped Ilustre. Destacó la personalidad de Mons. Laigueglia y relievó la importancia de la visita de tan digno personaje al pueblo beniano, caracterizado por su tradición católica.

La primera autoridad política, Cap. Av. Samuel Herrera Melgar, también destacó la presencia del representante de S.S. el Papa Paulo VI, manifestando la alegría del pueblo beniano "por tener en su seno a tan magnífica personalidad que viene portando el saludo del Santísimo Padre, que era el mayor aliciente para la familia boliviana empeñada en conseguir mejores días.

Monseñor Laigueglia, al dirigirse al pueblo, hizo conocer la satisfacción personal de haber visitado el Beni, de estar en contacto con su gente, de estar con ella para rogar por el progreso civil, humano y religioso de esta comunidad. Hizo extensa su palabra para toda Bolivia, para conseguir sus más caras aspiraciones y de su derecho de una salida al mar. Prosiguió: Estos días quiero compartirlos con Uds., en los cuales revivimos la Pasión, Muerte y Resurrección del Señor. Hemos de rogar todos porque la Paz y la Fraternidad sea siempre con esta ciudad, con este departamento, que la felicidad sea con todos".

A casi cincuenta años, vuelve a visitar el Nuncio Apostólico de S.S.. a fines de la década del 20, Trinidad fue objeto de la visita del Inter[illegible] Lunardi algo semejante a lo [illegible] reedita hoy Mo[illegible] Laigueglia. El Beni, naci[illegible] hazaña de los Hermanos [illegible] Ignacio de Loyola, [illegible] familia creyente en [illegible] tólica y en sus co[illegible] religiosas que las [illegible] fundamente enraizada[illegible]

Cochabamba mostró renovada fe al recordar la Pasión de Cristo

COCHABAMBA, 25 (PRESENCIA).- Con profundo sentimiento cristiano el pueblo de Cochabamba celebró la Semana Santa, especialmente los actos concernientes a Jueves Santo y a la solemne procesión del Santo Sepulcro del Viernes Santo.

Durante la semana, el Arzobispo, Monseñor Armando Gutiérrez Granier, dictó conferencias cuaresmales en la catedral metropolitana.

Este jueves el Arzobispo concelebró la misa cuaresmal con su presbiterio, manifestando de ese modo la unidad de ministerio en el único sacerdocio de Cristo. Los sacerdotes renovaron los compromisos contraidos en la Ordenación Sacerdotal.

Se bendijo los óleos y se consagró el santo crisma que sirven para las unciones en los sacramentos del Bautismo, Confirmación, Ordenación Sacerdotal y del sacramento de los enfermos.

El mundo de los fieles se congregó en la celebración para demostrar la unida de la Iglesia.

En la tarde tuvo lugar la misa rezada con comunión para las personas enfermas o impedidas de asistir al oficio religioso.

Fue solemne la misa vespertina dedicada a recordar la Cena del Señor, como expresión de la institución de la Eucaristía, sacramento de la unidad y del sacerdocio católico.

El Arzobispo con enorme sentido de humildad, como lo hizo Jesús en la víspera de su inmolación, procedió al lavatorio de los pies de doce ancianos.

En la mañana del viernes tuvo lugar la celebración de la palabra de Dios, bajo una invocación evangélica.

A las trece horas, el R.P. Javier Baptista Morales S.J. Canciller del arzobispado, pronunció el sermón de las siete palabras, dando un sentido moderno a los instantes supremos de Jesús en la Cruz.

Fue solemne y bien organizada por la Congregación de los Jesuitas la procesión del Santo Sepulcro.

Autoridades eclesiásticas, políticas, militares, administrativas y otras encabezaron la marcha por las principales calles y avenidas de la capital.

Una inmensa multitud de fieles siguió ese acto con honda fe católica. Estuvieron presentes también los colegios católicos, instituciones religiosas y sacerdotes. Las Fuerzas Armadas dieron un sello de solemnidad a la ceremonia...así como elementos de la Guardia Nacional y Tránsito.

Esta ceremonia se cerró con el sermón de la soledad de María, a cargo del Vicario General, Monseñor Walter Rosales Claros.

Hondo sentimiento cristiano [illegible] actos de Semana Santa en Tarij[illegible]

TARIJA, 25 (PRESENCIA).- El sacrificio del Calvario fue recordado con honda devoción cristiana por el pueblo tarijeño, a través de los diferentes actos religiosos programados durante la "Semana Santa".

En todos los templos de la ciudad se llevaron a cabo ceremonias religiosas, encabezadas por los sacerdotes que trabajan al servicio del pueblo de Dios y contaron con masiva concurrencia de fieles, especialmente en los templos de la Catedral, San Francisco, San Roque y Virgen de Fátima.

Los actos presididos por el Obispo de la Diócesis, Monseñor Abel Costas Montaño, se realizaron en la Catedral de Tarija, donde desde el martes Santo se efectuaron las meditaciones cuaresmales.

El Jueves Santo, día de recordación de la institución del Sacerdocio y de la Sagrada Eucaristía, se ofició en la mañana la solemne Misa Crismal, con la bendición de los óleos de los catecúmenos y de los enfermos. Por la tarde se celebró la misa solemne, en la ca[illegible] hizo el lavatorio de pies [illegible] traslado del Santí[illegible] Sacramento al altar [illegible] Monumento. Concluyó la [illegible] nada de recordación con la [illegible] ta del Obispo Diocesano [illegible] autoridades departamen[illegible] las Fuerzas Armadas d[illegible] Nación y la Policía Bolivia[illegible] los diferentes monumentos [illegible] fueron visitados por millar[illegible] fieles.

El Viernes Santo, d[illegible] ayuno y abstinencia, dedic[illegible] recordar la muerte de J[illegible] tuvo lugar la celebració[illegible] sacrificio del Salvador, e[illegible] dicional sermón y la proc[illegible] del Santo Sepulcro, que re[illegible] las principales calles [illegible] ciudad, con la presencia [illegible] autoridades y de las [illegible] tituciones católicas.

Por la noche, sal[illegible] procesión vespertina del t[illegible] de San Roque, la cual al[illegible] que la precedente, contó [illegible] acompañamiento de mult[illegible] que entonaban cantos litúr[illegible] en medio de un ambie[illegible] dolor y adhesión al sacrifi[illegible] Gólgota.

YPFB concluye operaciones de control del pozo Caranda 98

SANTA CRUZ, 25 (PRESENCIA).- Después de casi cuatro semanas, ha sido controlado el pozo Caranda 98 según dio a conocer oficialmente YPFB. Actualmente, se lleva a cabo la limpieza de la plataforma.

La División Santa Cruz de YPFB dio a conocer un comunicado anunciando que existe progreso en las labores de control.

"De acuerdo a lo previsto —dice— y siguiendo la planificación de los trabajos, el sábado 18 se eliminó todo flujo de lodo, agua y gas".

Añade que derrumbes internos en el pozo y el agotamiento del pequeño bolsón de gas facilitaron esta labor de control, que permitió el bombeo de lodo de alta densidad, para lograr el control definitivo.

El comunicado agrega en su última parte que actualmente se lleva a cabo la limpieza de la planchada, nivelación y compactación alrededor de la boca del pozo, a fin de instalar un equipo para efectuar la colocación de tapones de cemento, dando así por concluídas las labores de control.

FALLECIMIENTOS

La Agencia General de K.L.M. Cía. Real Holandesa tiene el sentimiento de participar el fallecimiento de su Co-Agente General:

Ing. ADRIAN W. TONDU

Caballero de la Orden Orange y Nasau

Q.E.P.D.

e invita a la traslación de sus restos al Cementerio Anglo Americano (Pura-Pura) el día de hoy domingo a horas 15.30. El cortejo partirá de su residencia Avenida Ballivián 1212 esq. Calle 18 (Calacoto).

ANDEAN INDUSTRIAL SUPPLIES LTDA. tiene el sentimiento de participar el fallecimiento de su Ex-Gerente General Sr.

Ing. ADRIAN W. TONDU

Q.D.D.G.

e invita a la traslación de sus restos mortales el día de hoy domingo a horas 15.30 de su residencia Av. Ballivián 1212 esq. Calle 18.

El personal de ANDEAN INDUSTRIAL SUPPLIES LTDA. tiene el sentimiento de participar el fallecimiento de su Ex-Gerente General.

Ing. ADRIAN W. TONDU

Q.E.P.D.

e invita a la traslación de sus restos mortales el día de hoy domingo a horas 15.30 de su casa Av. Ballivián esq. Calle 18.

TRANSPORTADORA CORAL S.A. lamenta tener que participar el sensible fallecimiento del señor padre de nuestro Apoderado General:

Ing. ADRIAN W. TONDU

Q.E.P.D.

e invita a la traslación de sus restos el día de hoy domingo a horas 15.30 de su casa Av. Ballivián 1212 esq. Calle 18 (Calacoto).

FALLECIMIENTOS

En la paz del Señor ha dejado de existir la que en vida fue ejemplar esposa y abnegada madre:

Sra. NEMECIA CARVAJAL de ALCARAZ

Q.E.P.D.

Cap. Mús. G.N. Luis Alcaraz Cuba, esposo; Pedro, Lucinda Juana, Carmen, Marcos y Erlan, hijos; Gonzalo Riglos, Mercedes Romero de Alcaraz, hijos políticos; María Rojas, madre; los nietos, sobrinos y demás familiares ruegan a sus amistades en forma especial a las vendedoras del Mercado de Ciudad Satélite, Sindicato de Músicos, Sociedad de Músicos se dignen asistir a la traslación de los restos mortales de la extinta al Cementerio General el día de hoy domingo a Hrs. 16 y 45 p.m.
El cortejo fúnebre partirá de la calle Vanguardia Nº. 1018 (casi esq. Buenos Aires).
Será favor que comprometerá la eterna gratitud de la familia doliente.
SERVICIOS DE FUNERARIA VALDIVIA. Of. Graneros esq. Figueroa. Tels. 25254-24290.

En la paz del Señor ha dejado de existir la que en vida fue ejemplar y abnegada madre:

Sra. VICTORIA Q. vda. de ROMERO

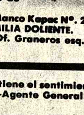

Cristina, Julio, Tomás, Luisa, Paulina, hijos; Maclovio Chávez, Guido Atea, hijos políticos; Raymunda y Trinidad, hermanas; los nietos, sobrinos y demás familiares ruegan a sus amistades en forma especial al Sindicato de Bares y pensiones, Cooperativa Santísima Trinidad, Fábrica Plasmar, Viajeros Arica-La Paz, se dignen asistir a la traslación de los restos mortales de la extinta al Cementerio General el día de Hoy domingo a Hrs. 16 y 30 p.m.
El cortejo fúnebre partirá de la Avda. Manco Kapac Nº. 257.
SERA FAVOR QUE AGRADECERA LA FAMILIA DOLIENTE.
SERVICIOS DE FUNERARIA VALDIVIA. Of. Graneros esq. Figueroa. Tels. 24290-25254.

K.L.M. Cía. Real Holandesa de Aviación tiene el sentimiento de participar el fallecimiento de su Co-Agente General en Bolivia.

Ing. ADRIAN W. TONDU

Caballero de la Orden de Orange Nasau

Q.E.P.D.

e invita a la traslación de sus restos al Cementerio Anglo Americano, el día de hoy domingo a horas 15.30.
El cortejo partirá de su residencia Av. Ballivián 1212 esq. Calle 18 (Calacoto).

MANCHADITAS
GALLETA GUIA

¡Ayúdanos a ayudar!
ASOCIACION DE GUIAS/SCOUTS DE BOLIVIA
Pedidos al Tel. 58287.

La familia de los que en vida fueron

EDUARDO FERNANDEZ DIEZ

Q.E.P.D.

VICENTE GALLEGO QUEBRADAS

(Fallecido en España)

Q.E.P.D.

Invitan a sus amistades, colonias ESPAÑOLA y ARABE, a la misa que recordando el mes y los 8 días de sus sentidos fallecimientos, se mandará oficiar el día de mañana lunes 27 a hora 8,30 AM en la Iglesia de La Merced.
Será favor que agradecerá la familia doliente.

ACADEMIA NACIONAL DE CIENCIAS DE BOLIVIA

AVISO DE REMATE

La Academia Nacional de Ciencias de Bolivia, hace saber al público en general que por Resolución Suprema Nº. 186293, ha señalado el remate de dos vehículos de las siguientes características:

Vagoneta marca Volswagen, modelo 1961 motor 6540951, chasis 910473, color verde, placa 8-0925. Base $b. 60.000.- (SESENTA MIL 001/100 PESOS BOLIVIANOS.

Jeep Bronco marca Ford, modelo 1966 motor U1561-858019, chasis 10-G6TA5019A, color celeste y blanco, placa 4-0786. Base $b. 90.000 (NOVENTA MIL 00/100 PESOS BOLIVIANOS.)

El remate se efectuará en el salón auditorio de la Institución, el día viernes 7 del mes de abril a horas 15.30, en cuya Secretaría los interesados en dicha subasta pública deberán depositar el [illegible]% de la base señalada para intervenir en dicho acto.

Los citados vehículos podrán ser examinados por los interesados en la calle Tiwanaku. Nº 93 esq. Federico Zuazo.

La Paz, marzo de 1978

Dr. Ovidio Suárez Morales.
PRESIDENTE

Néstor Calderón Sagárnaga
SUBCONTRALOR DE LA REPUBLICA

CORSINO BAPTISTA LEYES
Director General Contraloría.
Bienes del Estado

COMITE DE OBRAS PUBLICAS DE SANTA CRUZ
SANTA CRUZ -BOLIVIA

PROYECTO DE INSTALACION DE UNA FABRICA DE CEMENTO

CONVOCATORIA A PRECALIFICACION PUBLICA INTERNACIONAL Nro. 1/78

El Comité de Obras Públicas de Santa Cruz se encuentra implementando el proyecto de una fábrica de cemento ubicada en la localidad de Yacuses, provincia de Chiquitos del departamento de Santa Cruz, dentro de la modalidad de contrato llave en mano (Turnkey), la capacidad de régimen prevista para esta fábrica es de 1.000 T.M. de clinker para cemento portland tipo I de las normas de A.S.T.M. por día, con empleo del proceso seco y utilización de horno corto precalentador de suspensión y enfriador planetario.

En relación con el referido proyecto y de acuerdo cnn los procedimientos establecidos entre el Comité de Obras Públicas y el Banco Interamericano de Desarrollo, se invita a empresas extranjeras fabricantes de plantas industriales para elaboración de cemento a presentar antecedentes y datos informativos que sirvan para realizar una precalificación de las firmas concurrentes en base a la capacidad y experiencia que acrediten poseer.

Mediando las circunstancias de que el Banco Interamericano de Desarrollo ha otorgado parte de los fondos requeridos para el financiamiento de este proyecto, la presente convocatoria está sujeta a las regulaciones de elegibilidad de la citada institución según las cuales es solamente admisible, para los fines de esta convocatoria, la concurrencia de firmas fabricantes de plantas de cemento establecidas en paises miembros de la misma.

Los documentos de precalificación pueden obtenerse en la sección Caja del Comité de Obras Públicas, calle Ñuflo de Chávez Nº 153 en la ciudad de Santa Cruz de la Sierra o en la oficina 807, Octavo piso del edificio Castilla en la ciudad de La Paz, previo pago de $b. 6.000.-

Los antecedentes y anexos se presentarán en paquete o sobre cerrado y lacrado, con el siguiente rótulo: Fábrica de Cemento Yacuses, en la secretaría general del Comité de Obras Públicas, calle La Paz esquina Warnes, en la ciudad de Santa Cruz de la Sierra, hasta las 17.00 horas del día 11 de abril de 1978.

El comité de Obras Públicas se reserva el derecho de rechazar cualquiera de los cuestionarios y anexos que no cumplan con los requisitos exigidos en los documentos de calificación previa.

Santa Cruz, febrero 19 de 1978

LA GANANCIA VIENE SOBRE RUEDAS...

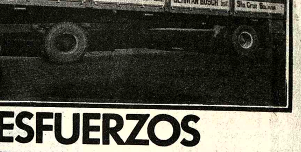

...SIN MAYORES ESFUERZOS

Desde la invención de la rueda hasta la creación de un semirremolque DEPAOLI capáz de transportar 50 toneladas sin esfuerzos, ha pasado mucho tiempo. DEPAOLI sintetiza el esfuerzo humano en materia de transporte de carga con su sistema de tren direccional de sólido diseño y gran fortaleza para soportar las exigencias del transporte actual
Dotado de uno y dos ejes de 10 y 12 metros de largo, carrozado con barandas desmontables, provisto de porta estacas, arrollacables, tanques de agua, lona cobertura, caja de herramientas, herramientas, guardabarros, lanza de tiro. doble porta auxiliar y boquillas para descarga a granel, semirremolques
DEPAOLI ofrece todas las garantías.
8 años de financiación, con una entrega inicial del 15o/o pagaderos en 180 días y un interés del 7,5 o/o anual sobre saldos, hacen de semirremolques
DEPAOLI, EL MEJOR NEGOCIO SOBRE RUEDAS

LA GANANCIA SEGURA VIENE DETRAS CON SEMIRREMOLQUES DEPAOLI

Ahora en BOLIVIA
Agencia de Ventas e informaciones
CORCOMEX Ltda. – Ballivián 454
Teléfono 34445- Casilla de correo 2621
Santa Cruz

PRESENCIA

Mensaje del Cardenal Maurer por la Pascua de Resurrección

Su Eminencia, Cardenal José Clemente Maurer, difundió un mensaje con motivo de la Pascua de Resurrección del Señor. El texto es el siguiente:

"Amados hermanos: Permitidme que, en esta fiesta, os felicite de todo corazón porque la Pascua cristiana es un auténtico grito de júbilo para los que tenemos fe en Cristo. Felicidades porque Cristo resucitó, felicidades porque nosotros hemos resucitado con Cristo, felicidades porque hemos pasado de la muerte a la vida.

Después de los días santos en que hemos vivido de cerca los padecimientos del Redentor, la Iglesia conmemora la fiesta más importante del año litúrgico: la Pascua. Los oficios de Semana Santa han cubierto de dolor vuestras Iglesias, hemos visto los padecimientos de Cristo que entregó su vida por amor a los hombres. Pero estos sufrimientos en el cuerpo y en el espíritu de Jesús no terminan en la Cruz ni en la Sepultura. La Pasión de Cristo nos lleva a la aurora de la resurrección. El sepulcro ha quedado vacío y Cristo, condenado por los tribunales religiosos y políticos de su tiempo, triunfa del pecado y de la justicia de los hombres.

El cristiano, durante el triduo sacro, ha seguido de cerca el aparente fracaso de Cristo. Ahora llega el momento de comprender el por qué de esos padecimientos y de esas humillaciones que parecían sin sentido. Por eso de nuevo os proclamo que Cristo ha resucitado y que no tenemos derecho a dejar a nuestro Salvador clavado en una cruz. "¿Acaso no era necesario que el Mesías padeciera todas esas cosas para así llegar a su reino?"

El cristiano no tiene derecho a llorar sin esperanzas porque la Pascua da sentido al sufrimiento del hombre. El Señor no sublima si santifica el sufrimiento, el Señor no es un Dios triste. Cristo ha padecido y ha muerto en una cruz pero esa muerte y esa pasión son únicamente el paso para el triunfo. Y es sobre todo en el triunfo de Jesús donde los cristianos debemos acompañar a Cristo.

Pensemos, también, que no es sólo Cristo el que recorre esa vía crucis y el que resucita en una madrugada de Pascua. Cristo es nuestro hermano mayor, es el camino, la verdad y la vida para todos los que creemos en El. Es en la pasión y en la resurrección de Cristo donde se encuentra la clave para entender nuestras vidas. Nosotros, al igual que Jesús, recorremos también un arduo camino en nuestros hogares, en nuestro trabajo, en las responsabilidades que nos encomiendan. También nosotros nos sentimos muchas veces cansados, angustiados. Cuántas veces vivimos esa agonía de Cristo de Getsemaní al ver que nuestros esfuerzos no consiguen el fruto que esperamos. Cuántos son los padres de familia que no ven en su hogar el cariño y la comprensión; cuántos son los mineros y campesinos que no reciben un jornal suficiente; cuántos son los hombres de buena voluntad que han sido perseguidos por sus ideales, por luchar en favor de la justicia; cuántos son los tristes y abandonados que no reciben ni siquiera la limosna de una sonrisa ni el consuelo de una palabra; cuántos son los jóvenes abandonados por unos padres sin responsabilidad.

A todos vosotros: los tristes, los afligidos, los que padeceis hambre material y hambre de justicia y comprensión, la resurrección de Cristo se presenta como el cumplimiento de vuestras esperanzas. Ningún sufrimiento humano, ninguna privación, ningún gesto de amor quedan estériles... "Si el grano de trigo no muere queda sólo, pero si muere lleva abundante fruto".

A todos vosotros mis amados hermanos, como pastor de la Iglesia quiero proclamaros la buena nueva del evangelio. El Señor ha vencido a la muerte. El dolor y el pecado continuarán actuando sobre la tierra; pero a la luz de la resurrección, sabemos que Cristo tiene la última palabra. Vuestros trabajos no han sido en vano. El compromiso por la fe, por la justicia, por la fraternidad no son estériles.

De ahí que, en la fiesta de Pascua, vuestros corazones se llenan de alegría de la alegría que trae el Señor.

En la fiesta de la Pascua os deseo que la paz de Cristo viva en vosotros, es paz que Jesús nos ha merecido con su muerte y resurrección. Es la paz que deseo para vuestros hogares, la paz que deseo para nuestra amada patria. Sobre todo ahora cuando comienzan las luchas electorales os llamo también a la reflexión para que llevéis adelante vuestro deber cívico, sin odios, sin rencores, sin violencia, pensando siempre en una paz fundada en la concordia y la justicia, la paz que tiene como origen el amor entre hermanos.

Con estos sentimientos de paz y alegría pascuales os bendigo a todos en el Señor.

José Clemente Cardenal Maurer, Arzobispo de Sucre.

MANA SANTA.- Los fieles cristianos de La Paz siguieron con evidente fervor religioso la procesión del Viernes Santo, que recorrió las principales arterias del centro de la ciudad. Participaron autoridades del gobierno, militares, congregaciones cristianas y pueblo.

Fervor religioso durante las celebraciones de Semana Santa

Los actos religiosos de la Semana Santa tuvieron este año dignas muestras de devoción del Evangelio en las diferentes parroquias de La Paz donde se concentraron miles de personas.

El Arzobispo de La Paz, Monseñor Jorge Manrique, en el templo Central del Viernes Santo lanzó una de las exhortaciones cristianas más claras de los últimos años, demostrando que la doctrina que enseñaba no se limita a los oficios religiosos sino que trasciende a la conducta integral del hombre. La Cruz se ha convertido en el símbolo de la victoria cristiana porque es la puerta de la "redención", dijo la primera autoridad eclesiástica paceña en el Templo de La Merced, donde se concentraron representantes gubernamentales y de los diferentes grupos religioso locales.

El oficio religioso fue seguido con evidente participación cristiana de los fieles. Al término del mismo, todos acompañaron la procesión que recorrió las principales arterias del centro de la ciudad.

La exhortación que lanzó minutos antes Monseñor Manrique había tenido hondo contenido cristiano y social. "Nuestra Patria -dijo- atraviesa momentos especialmente delicados en el campo interno y externo. La situación de nuestras relaciones diplomáticas con el exterior, la crisis de los precios del estaño, la ardiente campaña electoral, las dificultades económicas, constituyen una realidad preocupante".

El Arzobispo destacó que es precisamente en estas circunstancias que el mensaje cristiano adquiere validez, "sostiene su palabra de esperanza para todos. Esperanza que nace no en nuestra palabra sino en la Resurrección de Jesucristo. Esperanza fundada en Cristo que es la piedra fundamental de nuestro pueblo, pueblo de santos y pueblo de pecadores".

El Mensaje que había complementado el oficio religioso en el que se hizo hincapié en el significado de la muerte de Jesús en la Cruz, para salvar a la humanidad, centró su atención en la resurrección, que es lo que tiene más significado para los creyentes: "La resurrección de Jesucristo es también mensaje de reconciliación. Que terminen los odios no sólo para ahora, sino para siempre", dijo Monseñor Manrique dirigiendo su exhortación a toda la ciudadanía boliviana.

"Nuestro país está enfermo por el pecado porque también entre nosotros hay divisiones, como existen en la comunidad internacional", hizo notar, para reiterar la exhortación lanzada a comienzos de año por el Papa Paulo Sexto. "Reiteramos nuestro vibrante llamado a la paz internacional, a la paz que, como dice el Papa Paulo VI, Vicario de Cristo Resucitado, busca desarmar los corazones de odio para que sólo haya en ellos amor, comprensión, mutuo respeto, diálogo leal, sincero".

El Arzobispo paceño llamó a la reflexión a todos los fieles, lo mismo a quienes tienen responsabilidades en la conducción del país que a los gobernados. "Necesitamos que autoridades, políticos, instituciones que velan por la seguridad del pueblo, comprendan, como lo comprendemos Nosotros, que los pueblos necesitan unidad para derrotar no al enemigo, porque todo hombre es nuestro hermano, sino a las dificultades que nos invaden por todo lado".

La ceremonia central del Viernes Santo fue seguida por autoridades del gobierno, militares y edilicias. En el Templo de La Merced, estuvieron el Ministro del Interior, general Guillermo Jiménez Gallo; el Ministro de Defensa, Hugo Bretel; el Ministro de Urbanismo y Vivienda, Fernando Guilén, otras autoridades militares y el Alcalde Mario Mercado.

La procesión fue acompañada por grupos de oficiales y cadetes del Ejército, la Fuerza Aérea, Fuerza Naval y Policía. Estuvieron también presentes representantes de la Corte de Justicia, Administración Pública y otras instituciones. Se destacaron, como en otros años, las diferentes agrupaciones cristianas que siguieron con fervor religioso todo el recorrido.

OBRAJES.- Los fieles de la zona de Obrajes siguieron el Viernes, con verdadera devoción cristiana, todos los actos religiosos de la Semana Santa. En los diferentes oficios, los fieles fueron exhortados a una conversión real y aplicación de su espíritu cristiano en sus diferentes actividades. En la procesión del Viernes Santo participaron no sólo los fieles de la zona, sino devotos de diferentes barrios de la ciudad, y aún de El Alto. Como se observa en la fotografía estuvieron presentes los cadetes de la Academia de Policías.

Fue conformado Frente de Izquierda Nacional

El Movimiento Nacionalista Revolucionario de Izquierda (MNRI), el Movimiento de Izquierda Revolucionaria (MIR), el Partido Comunista de Bolivia (PCB) y el Partido Socialista (PS) anunciaron ayer la conformación de un Frente de Izquierda que pretende aglutinar a la oposición política del país.

Luis Peláez Rioja, del MNRI, informó que "ya se han sentado las bases fundamentales del frente" y que en los próximos días se lanzará un documento que contendrá los enunciados ideológicos y políticos de la agrupación.

La semana pasada, representantes de esos partidos celebraron una serie de reuniones para "definir puntos de coincidencia", a los que llegaron este fin de semana y lanzaron el primer anuncio sosteniendo que "el Frente de la Izquierda Nacional prácticamente ya está conformado".

Los planteamientos políticos del Frente serán anunciados en una conferencia de prensa a mediados de esta semana, dijo Peláez Rioja.

La nueva Alianza pretende participar en las elecciones anunciadas por el gobierno para el 9 de julio próximo, y en ese sentido también se han hecho varias consultas, siempre de acuerdo con los informantes. La coincidencia inicial sería que el ex Presidente Hernán Siles Zuazo se postule a la primera magistratura.

Es el tercer frente político que surge formalmente en los últimos meses. El primero fue el que sustenta la candidatura del general Juan Pereda, el segundo fue el de la Democracia Cristiana, y ahora éste que se identifica como de izquierda. Todos han coincidido en la necesidad de agrupar a las fuerzas populares del país, cuya representación dicen ostentar.

Los frentes de oposición no han descartado consultas mutuas que podrían realizarse en las próximas semanas con miras a un frente aún más amplio que tenga posibilidades en el actual proceso electoral.

Dirigentes de maestros fueron inhabilitados

El Comité Electoral del magisterio paceño resolvió ayer inhabilitar a los profesores José Baldiviéso Mariscal y Betty Bernal de Ayllón, elegidos Secretarios Ejecutivos de la Federación Departamental de Maestros Urbanos, en elecciones realizadas la semana pasada.

Ernesto Barriga, miembro del Comité Electoral, anunció ayer a PRESENCIA la decisión de inhabilitar a dichos dirigentes, "por no haber cumplido con los requisitos de la convocatoria y con las disposiciones de los Estatutos de la Federación Departamental y Federación Nacional de Maestros, y no encontrarse en ejercicio activo de la docencia en el distrito de La Paz durante los tres últimos años".

La resolución habilita, en cambio, a los profesores Salvador Guerra, Carlos Jaime Villarroel y Gladys Escóbar Serrano, para ejercer funciones sindicales en el magisterio paceño, como representantes de los niveles medio y primario.

Los demás secretarios, excluyendo a Baldiviéso y Bernal de Ayllón, fueron reconocidos de acuerdo con la mayoría de votos que obtuvieron en los comicios del viernes 17.

La resolución del Comité Electoral advierte que "quienes se resistan a la presente disposición, no podrán ser reconocidos en su dirección sindical". Agrega que el fallo emitido ayer es inapelable.

Por último, el Comité Electoral dispuso que los bienes patrimoniales del magisterio, incluyendo la Casa Social del Maestro, serán entregados a la nueva dirección sindical mediante gestiones de Salvador Guerra y previo asentimiento de la Contraloría General de la República.

El Segundo Congreso Nacional de Bioquímica se clausura hoy

El Segundo Congreso Nacional de Bioquímica será clausurado hoy, a hrs. 21, en el Hotel Gloria, con la posesión de los dirigentes de la Sociedad Boliviana de Bioquímica.

Los delegados participantes en el congreso realizarán su última asamblea plenaria a hrs. 18 para elegir a los miembros de la directiva de la Sociedad.

Durante los días viernes y sábados, se llevaron a cabo las conferencias programadas, en las que intervinieron catedráticos de Argentina, Chile, Brasil y Paraguay.

CONFERENCIAS

El Dr. Carlos Zanotti, del Paraguay, hizo conocer una interesante muestra de investigación, en su conferencia sobre "Inmunología e Inmunoquímica".

El Dr. Enrique Iovine, de Argentina, habló acerca del tema "Hiperlipoproteinemias".

El Dr. Marcelo Sauls, también de Argentina, se refirió al tema de "Citología Exfoliativa".

El Dr. Carlos Jerez, de Chile, dictó una conferencia sobre el tema "Relación entre estructura funcional ribosomal".

El Dr. Hugo Armelin, del Brasil, expuso su conferencia sobre "Crecimientos de fibroblastos en insulina, hidrocortisona y adrenocortisona".

Los congresos también hicieron conocer sus agradecimientos y felicitaciones a los representantes de Laboratorios Winer, de Argentina, por sus conferencias sobre "Hemoglobinotrías, método estándar internacional, control de calidad, hierro y transferina, métodos directos e indirectos".

Subsecretario de Educación Rural falleció ayer

El profesor Zenobi Gallardo, Subsecretario de Educación Rural, falleció ayer en la clínica San Miguel de esta ciudad, poco después de haber sido sometido a una delicada intervención quirúrgica. El Ministro de Educación ha decretado duelo nacional en el magisterio el próximo lunes, sin suspensión de actividades. El entierro se realizará mañana, a horas 11.

Lee JEANS

FALLECIMIENTO

EL CONSULADO GENERAL DE LOS PAISES BAJOS

tiene el sentimiento de comunicar el fallecimiento del que en vida fue su ex-Cónsul Gerral Honorario,

Sr. Ing. Don ADIAN WIJNANDUS TONDU

Caballero de la Orden de la Casa de Orange Nassau

Invita a sus amigos, honorable Cuerpo Consular y en particular a la Colonia Holandesa a la misa de cuerpo presente que se oficiará hrs. 15:00, y al traslado de sus restos mortales al Cementerio Anglo-Americano a hrs. 15:30, el día de hoy domingo 26 de marzo de 1978. El Cortejo Fúnebre partirá de la Avda. Ballivián Nº. 1212, esq. calle 18, Calacoto.

AVISO URGENTE

A los señores deudores al Estado a través de la Agencia Despachadora de Aduanas.

"HORIZONTES"

En fecha 20/12/77 se ha dictado el Decreto Supremo Nº. 15205 CONDONANDO SERVICIOS PRESTADOS DE MERCADERIAS QUE HAN IDO A DEPOSITO PARTICULAR, favoreciendo de esta manera a la industria y comercio en general, etc. Muy respetuosamente se insinúa a los referidos señores apersonarse a nuestras oficinas y regularizar sus importaciones pendientes de nacionalización.

La Aduana y la Cámara de Agentes de Aduana de esta ciudad tomarán medidas de acuerdo a ley y en caso de incumplimiento de parte de los deudores al Estado.

Nuestra agencia se reserva el derecho de publicar la lista de los deudores si en el plazo de 15 días a partir de la fecha no regularizan la nacionalización de las mercaderías devengadas al fisco.

Santa Cruz, 21 de marzo de 1978.

ANDIN S. A.

Expresa su felicitación al Sr. José Luis Quintela, por haber materializado la construcción del Cine Monje Campero, y al Arq. Eddy Bravo Burgoa autor de su novedosa Arquitectura.

UNIVERSIDAD BOLIVIANA UNIVERSIDAD MAYOR DE SAN ANDRES DIVSION DE EXTENSION UNIVERSITARIA

Departamento de Teatro Instituto Boliviano de Cultura
Centro Asociado del Instituto Internacional de Teatro

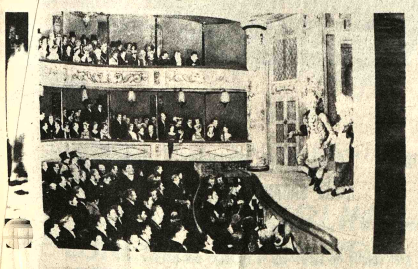

Homenaje al Día Mundial del Teatro

Paraninfo Universitario, Dias 27, 28 y 29 marzo Horas 18.30
Sujeto a programa especial.
Marcelo Calvo Valda
DECANO DIRECTOR DE EXTENSION UNIVERSITARIA
Dr. René Blattmann B.
SECRETARIO GENERAL DE LA UNIVERSIDAD

AGRADECIMIENTO

Habiendo recobrado la necesaria serenidad en medio del dolor que me embarga la irreparable pérdida de mi digna y abnegada esposa, señora Dña. GLADYS GIL DE IRIARTE, hago público el testimonio de mi más profunda gratitud para los DOCTORES: MARCELO NAVAJAS ARANA, ROLANDO COSTA ARDUZ y JAIME OTERO CALDERON, distinguidos profesionales que cumpliendo con su noble apostolado, juntamente con los DOCTORES: GUILLERMO CALDERON VARELA, HUGO RODRIGUEZ SEERANO y GUSTAVO SANCHEZ CRIALES, extremaron todos los recursos científicos a su alcance tratando de salvar la vida de mi esposa, que como consecuencia de una sencillísima intervención quirúrgica falleció en uno de los Quirófanos del Hospital Obrero de esta ciudad, debido única y exclusivamente a la criminal irresponsabilidad de quienes le causaron la muerte, con innegable temeridad, impericia, negligencia, imprevisión absoluta y falta de humanidad. Por todo ello: Mi gratitud eterna para esos galenos que cumplen su noble misión con verdadera capacidad y abnegación y mi más profunda condenación y odio para esos matasanos que, más tarde o más temprano, recibirán la sanción divina y humana, por este crimen de lesa humanidad que no es el primero ni será el último que se cometa en ese Nosocomio, con grave desprestigio de la Caja Nacional de Seguridad Social, institución que quiero mucho y respeto más.

La Paz, 26 de marzo de 1978
DR. AUGUSTO IRIARTE PAZ

Wolker (ausente), Clive y Edly de Canedo Ostria Pacheco, hijos; René de Canedo y Beltzé vda. de Castro Rivas (ausentes), hermanos; los hermanos políticos, primos, sobrinos y demás familiares del que en vida fue ejemplar y abnegado hermano, esposo, padre, pariente y amigo:

Don RAUL DE CANEDO OSTRIA

(Q.E.P.D.)

Invitan a sus parientes, amistades y personas piadosas se dignen asistir a la misa que recordando el 2º. año de su, lloredo fallecimiento se mandará oficiar el día de mañana lunes 27 del presente a horas 19 p.m. en el Templo de la Iglesia de María Auxiliadora (Colegio Don Bosco-El Prado).

Su asistencia a este acto piadoso, comprometerá la gratitud de la familia doliente.

El duelo se despide en la puerta del Templo.

FALLECIMIENTO

En la paz del Señor, ha dejado de existir el que en vida fue:

Señor ERWIN EWEL VASKERVILLE

(Q.E.P.D.)

Dora Sánchez de Ewel, esposa; Gloria Ewel de Terrazas y Dr. Walter Ewel Pino, hijos; Dr. Arturo Terrazas Roca y Lily de Chasal de Ewel, Eduardo Carreras Sánchez y Sonia C. de Villa, hijos políticos, nietos, hermanos políticos y demás familiares ruegan a sus amistades y personas piadosas se dignen asistir al velatorio y traslación de sus restos mortales al Cementerio General el día de hoy domingo 26 de marzo a horas 11 a.m.

El cortejo fúnebre partirá de la calle Saavedra Nº. 542. Casilla 977.

Su asistencia comprometerá la eterna gratitud de la familia doliente.

Santa Cruz, 25 de marzo de 1978

MISAS

Esther S. v. de Andrade, Pacífico Sotomayor, Dr. Santiago Sotomayor, Dr. Octavio Sotomayor, Vicenta Sotomayor, José Sotomayor, Modesta S. de Rodrígues, Hortensia S. de Gamarra, hermanos; Forty M. de Sotomayor, Betty L. de Sotomayor, Carmela T. de Sotomayor, Romualda M. v. de Sotomayor, Angélica T. v. de Sotomayor, Dr. Luis Rodrígues, José Gamarra, hermanos políticos; sobrinos y demás familia de la que en vida fue ejemplar y abnegada hermana Srta.:

HERMINIA SOTOMAYOR B.

(Q.E.P.D.)

Invitan a sus familiares, amigos y personas piadosas a la misa que en recordación del mes de su llorado fallecimiento se llevará a cabo en la Iglesia El Carmen (esq. Colón Ballivián el día de hoy domingo 26 a Hrs. 11 y 30. La familia doliente quedará reconocida por este acto de piedad cristiana.

Rebeca A. v. de Aliaga; esposa y madre de los que en vida fueron

WENCESLAO ALIAGA ARELLANO

y MARIO ALIAGA ALARCON

Q.E.P.D.

Invita a sus parientes amigos y personas piadosas, se dignen asistir a la misa que recordando los nueve años de su llorado fallecimiento, se mandará oficiar el día lunes 27 de Marzo a horas 11 a.m. en la Parroquia de la Merced.

Será favor que agradecerá la familia.

ELEVAD UNA ORACION POR EL ETERNO DESCANSO DEL QUE EN VIDA FUE ABNEGADO Y EJEMPLAR PADRE

D. JOSE ANTOGNELLI M.

(Q.E.P.D.)

Yola Antognelli G., Mafalda A. de López Avila y José Antognelli S., hijos; Arnildo López Avila, hijo político; Juan Luis de la Riva A., Fernando López A., Gina, Carmiña y Patricio Antognelli S.B., nietos; Amanda R. de De La Riva, nieta política Roberto de La Riva R., bisnieto y demás familiares, agradecen profundamente a todas las personas, parientes, amigos e Instituciones que nos acompañaron en nuestros momentos de dolor, mitigando nuestra pena con expresiones consoladoras, en especial al Ministerio de Minería y Metalurgia, Empresa Nacional de Ferrocarriles, Centro de Documentación, Círculo Italiano, Aduana Nacional y a todas las entidades a las que perteneció e invitan a la Misa de Requiem que en memoria del extinto, recordando los ocho días de su llorado fallecimiento se oficiará en el templo de los RR.PP. Carmelitas el día de mañana Lunes 27 a horas 10.30.

Su asistencia a este acto piadoso, comprometerá la eterna gratitud de la familia doliente.

Los familiares de la que en vida fue ejemplar y abnegada madre señora

SOFIA GANEM vda. de NALLAR

Q.E.P.D.

Invitan a sus parientes, amigos y personas piadosas se dignen asistir a la misa que recordando el 1er. año de su llorado y sensible fallecimiento que se mandará oficiar el día de mañana lunes 27 a horas 11 a.m. en la iglesia de San Agustín (lado Alcaldía Municipal).

Su asistencia a este acto piadoso comprometerá la eterna gratitud de la familia doliente.

El duelo se despide en la puerta del templo.

La Paz, 26 de Marzo de 1978

INVITACION NECROLOGICA

En la paz del Señor ha dejado de existir en Río de Janeiro, Brasil, el que en vida fue

Coronel (r) GERMAN

FERNANDEZ CARMONA

BENEMERITO DE LA PATRIA

(Q.D.D.G.)

Juan Fernández Carmona, Hortensia Fernández de Uzín, hermanos; Nelly López de Fernández, Oscar Uzín Saavedra, hermanos políticos; tíos, primos, sobrinos y demás familia invitan a la misa que en sufragio del extinto se celebrará el día lunes 27 del presente, en la iglesia del Montículo, a horas 10 y 45.

Su asistencia a este acto piadoso comprometerá la gratitud de la familia doliente.

INVITACION RELIGIOSA

Elevad una oración por el alma de la que en vida fue dignísima hija, hermana, esposa y tía, señora:

Dña. FLORENCIA BILBAO LA VIEJA

ORTIZ vda. de ELIAS

(Q.D.D.G.)

Dr. Emilio Bilbao La Vieja, Víctor Bilbao La Vieja (ausente), María de Orihuela, hermanos; Roddy Sapiencia B. La V., Wally S. de De la Reza, Ma. Luisa S. de Catacora, María José S. de Gómez, David Sapiencia Bilbao La Vieja, Víctor Hugo Gómez sobrinos, los hermanos políticos, primos, sobrinos políticos, sobrinos nietos y demás familia, invitan a sus amistades, personas piadosas, residentes orureños, a la misa que recordando los nueve días de su llorado fallecimiento se llevará a efecto el día Lunes 27 del pte., a horas 11.30 a.m., en la iglesia de la Virgen de los Remedios (Miraflores).

Favor que comprometerá la gratitud de la familia doliente.

La Paz, Marzo de 1978

BODA

En la Parroquia de San Antonio de Padua de Gardena—California, el pasado mes de diciembre se realizó el enlace matrimonial de la Srta. Adela Andrade Ordoñez, con el Sr. Joaquín Delgado Valverde, de distinguidas familias mexicanas y bolivianas.

El día de hoy cumple su primer añito el niñito Guillermo Mauricio Mealla Castro, al igual que su hermanita Khia Isabel; con tal motivo, sus padres ofrecen una recepción a sus pequeñas amistades.

Profesional

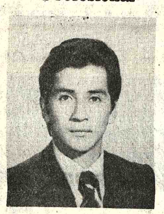

En solemne acto de colación de grados realizado en el Paraninfo de la Universidad Mayor de San Andrés el señor Julio Guido Ponce Terán prestó juramento de ley habiéndose graduado como Licenciado en Auditoría.

La Lic. Maria Esther Aspiazu de González se ausentó del país con destino a España, haciendo uso de una beca otorgada por la O.E.A

Después de una corta enfermedad en la ciudad de Buenos Aires falleció la señora Carmela Pacheco Cosimi vinculada a familias de Bolivia y Argentina.

Turistas argentinos invaden Sudáfrica

JOHANNESBURGO, (AFP).- Tropeles de turistas argentinos invaden desde hace meses las playas sudafricanas, el célebre Kruger Park y las demás reservas zoológicas de la provincia de Natal.

En bares y restaurantes de Ciudad del Cabo y a lo largo de la costa turística del Norte de Durban, el español más o menos aporteñado se oye casi tanto como el inglés o el afrikans y, al cabo de tres años más bien sombríos, los hoteleros vuelven a sonreír y hasta se frotan las manos.

Según los servicios estadísticos, 6.170 argentinos visitaron Africa del Sur en 1977 y este año se asiste a un vertiginoso aumento de su número.

"Esperamos que 1978 nos traiga muchas más turistas de los países rioplatenses", declaró Theo Behrens, Presidente de la Organización Turística Sudafricana (SATOUR).

En cuanto a las razones del aluvión de ricos argentinos, uno de ellos, abogado de Buenos Aires llegado con 45 colegas de Córdoba y Mendoza, explicó a la AFP: "Nos cuesta menos llegarnos hasta acá y pasar dos semanas excelentes, que cruzar el Río de la Plata para las clásicas vacaciones en Punta del Este".

ARTE PLAST

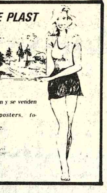

Se plastifican y se venden cuadros, posters, fotografías, etc.

Para los hombres muy hombres...

Sagami

PAGODA

Pida en su Farmacia ventas en todo el País Casilla 5978 La Paz

EDICTO

El Dr. René C. Miranda Guzmán, Juez 1º de Partido en lo Civil de la Capital, etc.

Por el presente edicto, notifica, cita, llama y emplaza a RENE SAAVEDRA ARCE, LA FIRMA COMERCIAL INDUSTRIAL LIMITADA, CILA LTDA., representada por los esposos OSCAR ORTIZ AVAROMA Y MARIA EUGENIA RAMIREZ DE ORTIZ AVAROMA, para que por sí o mediante apoderados asuman defensa dentro del juicio ejecutivo que les sigue el BANCO DE LA NACION ARGENTINA, sobre cobro de pesos, cuyos recaudos son como a continuación se detallan:

"MEMORIAL DE DEMANDA DE FOJAS DOCE:--- Señor Juez de Partido en lo Civil.--- Inicia proceso ejecutivo.--- Otrosíes.--- El Banco de la Nación Argentina, agencia de La Paz, representado por su Gerente, Carlos Alberto Cabral, en mérito a la escritura Pública Nº 237 sobre protocolizacion de poder que se acompaña, con domicilio en la Av. Camacho Nº 1455, presentándose ante usted con todo respeto dice:--- Que viene a promover juicio ejecutivo contra las personas siguientes: el Dr. RENE SAAVEDRA ARCE, mayor de edad, casado, abogado, vecino de esta, con domicilio en la calle Yanacocha Nº 506 de esta ciudad, la firma COMERCIAL-INDUSTRIAL LATINOAMERICANA LTDA-CILA LTDA., representada por su gerente general el señor Oscar Ortiz Avaroma, con domicilio en la Avda. Iturralde Nº 1276, tambien de esta ciudad y contra los esposos, OSCAR ORTIZ AVAROMA y MARIA EUGENIA RAMIRES DE ORTIZ AVAROMA, mayores de edad, casados, industriales, vecinos de esta, con domicilio en la Avda. Iturralde Nº 1276 de esta ciudad, por la suma de DOSCIENTOS SETENTA MIL PESOS BOLIVIANOS, ($b. 270.000.--) en concepto de capital adeudado a esta Institución; debiendo agregarse los intereses y las costas del juicio.--- La obligación referida se ha originado en la letra de cambio Nº 232639 que se acompaña, girada, endosada y descontada en este Banco por la cantidad que se demanda, la misma que no fue pagada a su respectivo vencimiento, encontrándose protestada por falta de pago, conforme consta por el testimonio de la Acta de protesta que igualmente se acompaña. Asimismo, esta obligación fue garantizada con la fianza solidaria de los esposos Oscar Ortiz Avaroma y María Eugenia Ramírez de Ortiz, según acreditamos por el contrato de fianza solidaria, debidamente reconocido y protocolizado ante el Notario Aquiles Echenique de esta ciudad.--- Por todo lo expuesto, la suficiente fuerza ejecutiva de la letra de cambio y documento de fianza solidaria acompañados, siendo de plazo vencido la obligación y con la protesta que se hace de abonar justos y legítimos pagos, se recurre ante su autoridad, interponiendo juicio ejecutivo contra las personas indicadas: DR. RENE SAAVEDRA ARCE, aceptante de la letra, la firma Compañía Comercial Industrial Latinoamericana Ltda.-Cila Ltda., giradora y endosante solidaria de la letra y los esposos OSCAR ORTIZ AVAROMA Y MARIA EUGENIA RAMIREZ DE ORTIZ, fiadores solidarios de la obligación, pidiendo a usted, que de conformidad con el art. 491 y sgtes. del Código de Procedimiento Civil, se digne dictar Auto de Intimación y Pago, disponiendo la cancelación de la suma debida por capital, con más intereses y costas, dentro de tercero día, librándose asimismo el correspondiente mandamiento de embargo contra los bienes de los deudores.--- OTROSI 1º.- Como quiera que la presente ejecución se extiende contra la giradora y descontante solidaria de la letra de cambio la firma Compañía Comercial Industrial Latinoamericana Ltda.-CILA LTDA. a los fines del art. 431 del C. Mercantil, solicitamos a su autoridad se sirva disponer la citación y emplazamiento de su Gerente Oscar Ortiz Avaroma a los fines de que reconozca las firmas que tiene estampadas en la misma, de acuerdo con el art. 319, caso 2º del Código de procedimiento Civil.--- OTROSI 2º.- Asimismo, solicitamos la Anotación Preventiva de la presente demanda en el Registro de Derechos Reales de la ciudad de Trinidad y sea bajo la Partida Nº 21, fojas 22/23, libro 22/23 de fecha 14 de febrero de 1976, correspondiente a la propiedad rústica denominada "Tres Mojos" o "Tres Islas" de propiedad del ejecutado Oscar Ortiz Avaroma y la ejecutada María Eugenia de Ortiz, expidiéndose a este fin orden instruida y los testimonios de ley, para la notificación del señor Registrador de Derechos Reales de la ciudad de Trinidad.--- OTROSI 3º.- También pedimos la retención y embargo de fondos, que tengan o pudieran tener a los ejecutados en los bancos de la localidad, dirigiéndose con este objeto los oficios de embargo correspondientes a los Gerentes de las entidades de crédito de la ciudad.--- OTROSI 4º.- Señalamos domicilio en las oficinas del Banco, en la Avda. Camacho Nº 1455.--- La Paz, 6 de abril de 1977.--- Fdo.--- Ivan Arana Bustillos.--- Abogado.--- Fdo. Carlos Alberto Cabral.--- Gerente.--- AUTO INTIMATORIO DE FOJAS DIECISEIS:--- Sello que dice: Distrito Judicial de La Paz. Juzgado 1º de Partido en lo Civil.---- Año del sesquicentenario de la Excelentísima Corte Suprema de Justicia de la Nación.--- Resolución Nº 153/77.--- Juzgado Primero de Partido en lo Civil.--- Auto intimatorio.--- Juicio ejecutivo seguido por el Banco de la Nación Argentina contra René Saavedra, firma comercial Industrial Latinoamericana Ltda. "Cila Ltda." y los esposos Oscar Ortiz Avaroma y María Eugenia de Ortiz Avaroma, sobre cobro de pesos.--- A, 5 de mayo de 1977.--- Vistos: y cumplida la omisión señalada a fs. 15 vta. y providenciándose al memorial de fs. 12, y ratificación de la demanda de fs. 15, con la competencia del Juzgado, la personería de las partes y la fuerza ejecutiva de la letra de cambio debidamente protestada que se acompaña, la liquidez, exigibilidad y el plazo vencido, intímese al pago a René Saavedra, a la firma Comercial Industrial Latinoamericana Ltda. "Cila Ltda." y contra los esposos Oscar Ortiz Avaroma y María Eugenia de Ortiz Avaroma para que en el término del tercero día den y paguen al Banco de la Nación Argentina la suma de $b. 270.000.-- más intereses si los hubiera, con apercibimiento de costas, daños y perjuicios en su caso.--- Sin perjuicio líbrese mandamiento de embargo sobre los bienes propios de los ejecutados hasta el monto total de lo adeudado de conformidad a los arts. 491 y 493 del Pdto. Civil.--- OTROSI 1º.- Cítese al personero legal de la Compañía Comercial Industrial Latino Americana Ltda. "Cila Ltda.", señor Oscar Ortiz Avaroma para que al día siguiente hábil de su legal emplazamiento comparezca al Juzgado a horas 15 p.m. a objeto de reconocer su firma y rúbrica que tiene estampada en la letra de cambio de fs. 2, bajo conminatorias de ley, todo de conformidad al caso 2º del art. 319 del Pdto. Civil.--- OTROSI 2º.- Para la anotación solicitada en la Oficina de Derechos Reales de la ciudad de Trinidad, departamento del Beni, se comisiona a cualquier autoridad no impedida de la ciudad de Trinidad, mediante Orden Instruida que contenga los recaudos de ley, debiendo acompañarse al efecto los testimonios de ley.--- OTROSI 3º.- Ofíciese a los Bancos de la localidad al fin solicitado.--- DECRETO DE FOJAS VEINTICUATRO VUELTA:--- Sello del Juzgado 1º de Partido en lo Civil.--- A, quince de febrero de mil novecientos setenta y ocho.--- Cítese mediante edictos de prensa a los demandados: "Frigoríficos Señor de Saya", representado por Jorge Noda Comercial Industrial Latinoamericana Limitada (CILA LTDA.), representada por Oscar Ortiz Avaroma y María Eugenia Ramírez de Ortiz Avaroma con los recaudos de ley, previas las formalidades de rigor.--- Fdo.- Dr. René C. Miranda Guzmán.--- Juez 1º de Partido en lo Civil.--- Ante mí.-- Fdo. René Pabón Ortuño.--- Secretario del Juzgado 1º de Partido en lo Civil.

Es librado en la ciudad de La Paz, a los veinte días del mes de febrero de mil novecientos setenta y ocho años.

P.O. del Sr. J. 1º de P. en lo C. Fdo. RENE PABON ORTUNO, Secretario del Juzgado 1ro. de Partido en lo Civil. LA PAZ - BOLIVIA.

MISAS

La familia de la que en vida fue:

Dña. BERTHA CLAUSEN de KRAUSS

Q.E.P.D.

Invita a los parientes y amigos a asistir a la misa que recordando el primer mes de su sensible fallecimiento, mandarán a oficiar el día de mañana lunes 27 de marzo a horas 12 m. en el templo de Ma[ría] Auxiliadora.

Su concurrencia será agradecida por la familia doliente.

Guillermo Barrera Del Castillo, esposo; Rocío De Los Angeles, Guillermo Leonardo, Jeannette Del Carmen, Jacqueline Zaida, Rosa Eugenia, hijos y demás familia de la que en vida fue cariñosa, ejemplar y abnegada madre y esposa Doña:

ROSA EUGENIA VERA MENDOZA de BARRERA

Q.E.P.D.

Ruegan a sus parientes, amigos y personas piadosas y en forma especi[al al] personal del Ministerio de Finanzas, DIDAR, Aduana Nacional, Alumn[as y] ex alumnas del Colegio Sagrados Corazones, Hermandad del Señor de [los] Milagros, Centro de Amor y Hermandad "Hermano Erasto", Club Dep[orti]vo Cultural White Star y demás instituciones a las que pertenecí[a, se] dignen asistir a la misa que en sufragio del alma de la extin[ta] recordando el mes de su llorado fallecimiento, mandarán oficiar el d[ía de] mañana lunes 27 a horas 11:30 (once y treinta) en el Templo de [San] Agustín (lado de la H. Alcaldía Muncipal).

Su asistencia a este acto de piedad cristiana comprometerá la gratitu[d de] la familia doliente.

El duelo se despide en la puerta del Templo. No circulan invitac[iones] especiales.

La Paz, Marzo de 1978

AGRADECIMIENTO E INVITACION

Los padres Salvador Abuawad y Carmen de Abuawad, la esposa, Janette A. de Abuawad, los hermanos Alfredo, María, Carmelo, Juan y Silvia Abuawad Chajuan, los hermanos políticos, la madre política, los tíos, primos, sobrinos y demás familiares del que en vida fue:

Cariñoso hijo, ejemplar esposo, hermano y tío

Dn. CARLOS ABUAWAD CHAJUAN

(Q.E.P.D.)

Hacen llegar su más profundo reconocimiento a las autoridades re[ligio]sas, políticas, civiles, militares y deportivas a las Instituciones Banc[arias,] profesionales, comerciales, parientes y amigos de Sucre, el inter[ior y] exterior del país, por haberlos acompañado en los momentos de pro[fundo] dolor por tan irreparable pérdida, y se permiten invitar a la Santa [Misa] que recordando los 30 días de su sentida desaparición, se oficiará el d[ía de] hoy domingo 26 del presente mes de marzo a hrs. 12 meridiano [en el] Templo de Santo Domingo, su asistencia a este oficio religioso comp[rome]terá una vez más, la eterna gratitud de toda la familia doliente.

Sucre, marzo de 1978

SABIA USTED QUE BOLIVIA YA PRODUCE PALAS?

PUNTA HUEVO, CUADRADAS DE CARPIR Y ZAPATAS PARA TRANSPORTADORES DE CAÑA

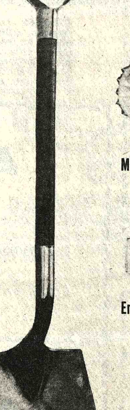

METISA Bolivia Ltda. produce para el mercado interno y muy pronto para exportación.

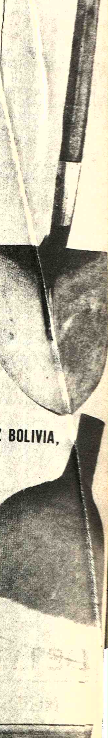

En el futuro muy próximo estaremos en condiciones de proveer al país, cuchillas zapatas y punteras para motoniveladoras y tractores.

METISA BOLIVIA LTDA. PARQUE INDUSTRIAL PI 15 SANTA CRUZ BOLIVIA, TELEFONO 2-5038 CASILLA 1939

DISTRIBUIDORES EN LA PAZ: FERRETERIA IDEAL Avenida Montes

CASA MAX - EDELMAN CALLE SAGARNAGA Nº 131

y al detalle en todas las ferreterias del país

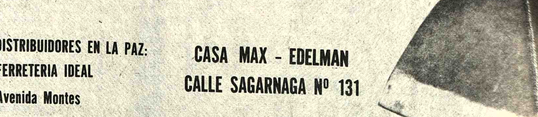

Ha fallecido el señor:

ADRIAN W. TONDU L.

(Q.E.P.D.)

Ayda Barriga de Tondu, esposa; Edmond A. Tondu A. (ausente), Michel (Mike) M. Tondu A., hijos; Edna Elio de Tondu hija política; Edmond y Michael Tondu Elio, nietos; los hermanos y demás familia, ruegan a sus familiares y amistades, se dignen asistir a la misa de cuerpo presente a horas 15 p.m. y a la traslación de los restos mortales al Cementerio "Anglo Americano" (Pura Pura), el día de hoy Domingo 26 de marzo, a horas 15:30 p.m.

El cortejo fúnebre partirá de la Av. Ballivián Nº. 1212, esq. calle 18, Obrajes.

Favor que agradecerá la familia doliente.

Casa SANTANDER: Av. Armentia Nº. 513. Fonos: 23656 23663 Marzo-78.

En la paz del Señor, ha dejado de existir la que en vida fue ejemplar y abnegada madre,

Sra. PAULINA SANDOVAL vda. de GUZMAN

(Q.E.P.D.)

Rodolfo, Arturo, Carlos, Jaime, Víctor Hugo, José Antonio Guzmán Sandóval, Guadalupe G. de Alcázar, Teresa G. de Callaó, hijos; Corina de Siles, Alicia de Morales, sobrinas; hijos políticos, nietos y demás familiares, ruegan a sus amistades y personas piadosas, se dignen asistir a la traslación de los restos mortales de la extinta al Cementerio General, el día de hoy domingo 26 del mes en curso, a hrs. 11 (a.m.).

El cortejo fúnebre partirá de la calle Melchor Pérez de Holguín Nº. 2573 (parada Micro "B" Sopocachi).

Será favor que comprometerá la eterna gratitud de la familia doliente.

Servicios de Funeraria "Valdivia". Cf. Graneros esq. Figueroa. Telfs. 25254-24290.

La Kara-Kuli piel de oveja africana, se impuso en la Alta Costura. La fotografía muestra un pull-over hecho de incrustaciones de Swakara en grandes cuadros beiges y marrones. El atuendo muy puro para la mujer jóven, está realizado en piel de astrakan (Kara-kuli) blanco natural.
El blusón en Swakara está trabajado en cuadros beiges, marrones, lleva una capucha de lana gruesa.

NACIMIENTO

En Washington D.C. el hogar de los esposos OSCAR RODRIGUEZ A. y THERESA ASSUA ha sido alegrado con el nacimiento de su primogénita.

La familia del que en vida fue funcionario de la Universidad Boliviana "Tomás Frías",

Don ADHEMAR RIVERA ALVAREZ

(Q.E.P.D.)

Invita a sus parientes, amigos, residentes potosinos y personas piadosas asistir a la misa que recordando los nueve días de su sentido fallecimiento, se mandará oficiar el día de mañana Lunes 27 del presente a horas 7.30 en la Iglesia de la Recoleta.
Favor que agradecerá profundamente.

CONCIERTO

Reapertura

grupo AYMARA

PRO-CASA DE LA JUVENTUD

"CIUDAD SATELITE"

Martes 28 de Marzo

Hs. 21:30

Auspicia la S.G.D.J. a Través de DINAJU

Venta de Entradas en Boletería
NO CIRCULAN ENTRADAS DE CORTESIA

LA TORRE DE CRISTAL

RESTAURANT BAR

El lugar más distinguido para un agasajo

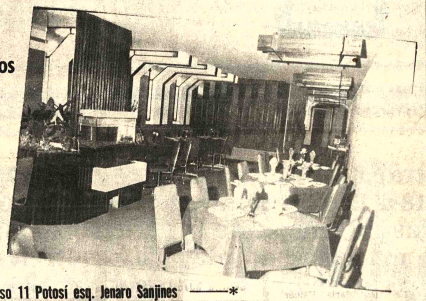

- *PESCADOS DE MAR Y RIO
- *PULPOS, CAMARONES, LANGOSTINOS
- *CALAMARES, ALMEJAS, CONCHAS
- *RANAS, OSTRAS, LANGOSTAS

Preparados a su gusto
ATENCION: Domingo todo el día

Reservaciones al Tel:
65448

—— Edificio LIBERTAD piso 11 Potosí esq. Jenaro Sanjines ——

La familia doliente del que en vida fue:

Don J. LUIS CALDERON TEJADA

Agradecen a familiares y amigos, quienes nos acompañaron en el dolor, especialmente a: Ministro de Planeamiento y Coordinación, Ministro y funcionarios de Urbanismo y Vivienda, Junta Superior, Dirección Ejecutiva y personal de AADAA, Superintendencia de AADAA-Arica, Aduana Distrital de Oruro, Cámara de Despachadores de Aduana de La Paz, Servicio Nacional de Desarrollo Urbano-SENDU, Dirección General de Registro Civil, BAFINSA, CORPAGUAS, Artesanías Titicaca, Debbie y Daisy Wende Ltda., Holguín y Cía., Radio Metropolitana, Gaseosas La Paz Ltda., Fab. de Aguas Gaseosas Oriental Ltda., DURASA, CINTEC, CEMA-Canal 5-Arica, Chile, Howson SAIC, Sindicato de Transportes Antofagasta e invitan a la misa que recordando el octavo día de su fallecimiento mandarán oficiar en la Capilla Privada del Colegio San Calixto, el día de mañana lunes 27 a Hrs. 11.00.

Helena Rubinstein de E.E.U.U.

"La Ciencia de la BELLEZA"

INVITA A UD. MUY CORDIALMENTE A SUS DEMOSTRACIONES DE BELLEZA EN:

CASA BERLIN Calle Potosí Nº 1117

DE LUNES 27 DE MARZO A SABADO 1º DE ABRIL

NUESTRAS EXPERTAS DE BELLEZA LE RECOMENDARAN EL MEJOR TRATAMIENTO PARA SU CUTIS

Para Usted... lo mejor, exija **Helena Rubinstein**

REPRESENTANTE EXCLUSIVO PARA BOLIVIA **SOCOMAN S.A.** Agencias en todo el país

---

ESTE MES. EL MES QUE VIENE.

Cambiarás a Playtex porque...

ESTE MES,
Tú estás usando un aplicador de cartón, ó quizás un tampón sin aplicador.

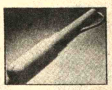

EL MES QUE VIENE,
Tú sentirás la comodidad del aplicador Gentle Glide® de Playtex®, de suave extremo redondeado.

ESTE MES,
Tú estarás preocupada sobre cuan bien tu tampón absorbe y se amolda a tu cuerpo.

EL MES QUE VIENE,
El tampón Playtex se amoldará mejor a la forma natural de tu cuerpo, absorberá mejor.

ESTE MES,
Tú tampón te ofrece sólo una alternativa.

EL MES QUE VIENE,
Tú podrás escoger tampones Playtex®, en cualquiera de sus dos formas, con desodorante o sin desodorante.

ESTE MES,
Puede que sea el último mes que te preocupes si tu tampón te está protegiendo tan bien como lo hace Playtex.

EL MES QUE VIENE,
Sabrás porqué millones de mujeres han cambiado a Playtex... y te preguntarás por qué esperaste para hacerlo.

El mes que viene, Playtex. Para más completa protección, naturalmente.

De venta en Farmacias y tiendas del ramo en todo el País

Distribuidores exclusivos para Bolivia: **GIDETT Ltda.**

Casilla Nº. 5442 Teléfono: 61272 La Paz

EBRO

La linea de transporte EBRO, comprende cuatro gamas básicas de vehículos:
Furgonetas livianas de 500 Kg. con motor a gasolina.
Diversos modelos de furgonetas de 1000 Kg, con motor PERKINS a diesel
Tres modelos básicos de vehículos "todo terreno" JEEP.
25 modelos diferentes de camiones livianos con peso bruto máximo en carga desde 3.500 a 12.500 Kg.
14 modelos diferentes de camiones semi pesados cuyos pesos brutos máximos en carga van desde 13700 a 2700 Kg.
Más de medio siglo de experiencia en la fabricación de vehículos comerciales garantiza la calidad EBRO apreciada en los cinco continentes.

EBRO

La gama de tractores agrícolas EBRO comprende modelos desde 18 a 120 CV. Su diseño y construcción responden a las exigencias de la agricultura moderna que requiere máquinas de elevado rendimiento y equipadas con los últimos avances tecnológicos del momento.
Actualmente, los tractores EBRO se exportan a los cinco continentes y funcionan con probada eficacia en una amplia variedad de climas, tierras y labores.

EBRO

Amplia gama de maquinaria industrial, construcción y obras públicas, tales como: Tractores industriales, Autocargadoras de ruedas (articuladas), Rodillos vibrantes autopropulsados, Excavadoras, compresores, Carretillas elevadoras.
FORTALEZA, DISEÑO RENTABILIDAD. EFICIENCIA. CONTABILIDAD
Estas son algunas de las características de la calidad que identifica a los productos EBRO equipados con los mundialmente famosos motores PERKINS de fabricación propia.

Motor Ibèrica s.a.
LA FUERZA DEL FUTURO

IP

H. MUNICIPALIDAD DE LA PAZ

DEPARTAMENTO DE ALCANTARILLADO

Se comunica al público en general que, habiéndose dispuesto el traspaso del Departamento de Alcantarillado a S.A.M.A.P.A. la Municipalidad recibirá trámites para la aprobación de planos de instalación sanitaria hasta el lunes 27 del mes en curso.

La atención de dichos trámites se reiniciará el 10 de abril próximo en las oficinas de S.A.M.A.P.A. en Villa Fátima.

La Paz, 23 de marzo de 1978

FEDERACION NACIONAL DE COOPERATIVAS DE AHORRO Y CREDITO DE BOLIVIA

LXVI ASAMBLEA NACIONAL ANUAL

CONVOCATORIA

En cumplimiento de lo dispuesto por los artículo 89, 90, 91 y 92 de la ley general de sociedades cooperativas en vigencia, y de los artículos 24, 25, 26, 27, 28 y 29 de los estatutos de FENACRE, se convoca a los delegados de las cooperativas legalmente habilitadas, a la XVI asamblea nacional anual de cooperativas de ahorro y crédito de Bolivia, que tendrá lugar en la ciudad de Cochabamba, los días sábado 29 y domingo 30 de abril de 1978, de acuerdo al siguiente orden del día:

Domingo 30 de abril.
Horas 08:00 a.m.
Aprobación del reglamento de debates.
Lectura del acta de la XV asamblea nacional anual.
Nominación de comisiones.
Trabajo de comisiones.
Nominación de nuevos directores nacionales.
Elección del consejo de vigilancia.

Cochabamba, 23 de marzo de 1978

Lic. Guillermo Gómez Villa
PRESIDENTE

Dr. Adrián Montoya Vargas
Secretario

Servicio de Relaciones Públicas

Semirremolques con tren Direccional

MONTENEGRO

De 1 eje de 9 y 10 metros de largo con barandas de un metro de largo o a pedido. Y en Doble eje, de 12.50 metros de largo, con cajas de amarre que permiten transportar contenedores de 20 y 40 pies. Totalmente experimentados.
Capacidad de carga 20, 30 y 45 toneladas respectivamente.

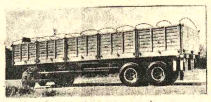

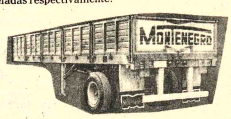

Sin anticipos, 15% a 180 días, saldo hasta ocho años con un interés del 7.5% sobre saldos en letras anuales. Aceptamos el aval de su Banco.

Vende: José Augusto Bortayro
René Moreno 659, teléfono 2-6089
Santa Cruz

Tonan Boliviana S.A.

Convocatoria

De acuerdo al artículo 16 de los estatutos de la sociedad, se convoca a los señores accionistas de la sociedad, a la Junta General Ordinaria que se llevará a efecto el día 31 del presente a horas 15.30 p.m. en sus oficinas situadas en el Parque Industrial en Santa Cruz de la Sierra, de acuerdo al siguiente orden del día.

1º. Lectura de la Memoria
2º. Balance general y estado de pérdidas y ganancias.
3º. Reinversión de utilidades
4to. Designación de auditores externos
5º. Elección de directores e inspectores de contabilidad.
6o. Reforma a los estatutos y adecuación de la sociedad a las nuevas disposiciones del Código de Comercio.

Santa Cruz, marzo de 1978

FEDERACION DEPARTAMENTAL DE TRABAJADORES DE LA ENSEÑANZA DE LA PAZ

COMUNICADO Nº. 1/78

LA FEDERACION DEPARTAMENTAL DE TRABAJADORES DE LA ENSEÑANZA DE LA PAZ, hace conocer al docentado paceño y a la opinión pública en general, lo que a continuación sigue:

1.- EL COMITE ELECTORAL DEPARTAMENTAL DEL MAGISTERIO URBANO, nos ha hecho llegar "el Informe Oficial Público" de los resultados de las elecciones realizadas el 17 del mes en curso, cuyas cifras son las siguientes:

"A.N.D.E.	1.999 votos
"M.A.D.	1.466 votos
"F.U.T.E.	4.442 votos

No obstante de estos resultados, que acreditan una amplia mayoría para nuestra fórmula (F.U.T.E.), aún no se nos ha ministrado posesión, ni se nos ha hecho entrega de la CASA SOCIAL DEL MAESTRO y demás dependencias que pertenecen al magisterio paceño.

2.- Nuestra Federación ha recibido felicitaciones y congratulaciones de sus similares del interior de la República, tales como las de **COCHABAMBA, SUCRE, ORURO, TARIJA Y OTRAS**; además de las **FEDERACIONES DE MAESTROS RURALES DE LA PAZ Y CONFEDERACION NACIONAL DE MAESTROS DE EDUCACION RURAL DE BOLIVIA, ASOCIACION DE PROFESORES DE EDUCACION TECNICA INDUSTRIAL** y otras entidades sindicales del país. A todas ellas, agradecemos por esta muestra de solidaridad sindical.

3.- Nuestra FEDERACION ha enviado al Sr. Ministro de Educación, en fecha 22 de los corrientes, un oficio, solicitando reconocimiento oficial, entrega de la Casa Social, descongelamiento de fondos, etc. Mientras se de solución positiva a estas peticiones, todo el profesorado paceño debe encontrarse pendiente.

La Paz, 25 de marzo de 1978

POR LA FEDERACION DEPARTAMENTAL DE TRABAJADORES DE LA ENSEÑANZA DE LA PAZ:

Prof. José Valdivieso M.
Strio. Ejecutivo General

Profa. Betty B. de Aillón
Strio. Ej. por Básico

p. Prof. Carlos Jaime Villarroel
Strio. Ej. por Niv. Medio

CORPORACION REGIONAL DE DESARROLLO DE COCHABAMBA

"CORDECO"

CONVOCATORIA 03/78

CANALIZACION PARCIAL DEL RIO ROCHA

La Corporación regional de desarrollo de Cochabamba, comunica a las empresas constructoras interesadas en la convocatoria 03-78 que la adquisición es especificaciones generales, técnicas é información pertinente podrán realizarla hasta el día viernes 31 de marzo a hrs. 18.00 de las oficinas de torrenteras ubicadas en el Edificio de la ex Railway Av. Aroma, previa cancelación de $b. 3.000.-

La fecha de presentación de propuestas, así como su apertura por la H. Junta de Licitaciones se mantienen inalterables en su fecha y hora.

Cochabamba, marzo de 1978

RELACIONES PUBLICAS

NO DEBEMOS TROPEZAR EN LAS MISMAS PIEDRAS

LOS POLITIQUEROS REPITEN LAS PROMESAS Y ENGAÑOS DEL PASADO.

SIN OLVIDAR EL PASADO
CARA AL FUTURO

¡SI!... tenemos:

- PARA CORRIENTE 110-220 Vts.
- ESPECIALES PARA EL MERCADO BOLIVIANO.
- REGULA AUTOMATICAMENTE CUALQUIER DEFICIENCIA EN EN EL VOLTAJE DE LA RED; ADEMAS TIENE FILTRO CORRECTOR DE LA ONDA ELECTRICA.
- PROLONGA LA VIDA DE SU TELEVISOR.
- OFRECEMOS DESCUENTOS ESPECIALES POR COMPRAS AL POR MAYOR.

HANSA LTDA. La firma boliviana de su confianza con mas de 20 años al servicio del país
DEPARTAMENTO TECNICO Telfs: 54445-53661 Yanacocha esq. Mercado
Sucursales: COCHABAMBA ORURO POTOSI SANTA CRUZ SUCRE CAMIRI TARIJA TUPIZA VILLAZON ATOCHA TRINIDAD

Millares de amas de casa ya prefieren a:

"BON BRIL"

y como ellas...

Ud. puede conocer las razones de esa preferencia.
Razones que «brillan» más.....

- PORQUE LLEGA DONDE OTRAS CERAS NO LO HACEN.
- PORQUE PROTEGE SUS PISOS CON LA SUTILEZA DE SU BRILLO.
- POR EL SUAVE PERFUME QUE CONTIENE.

Por todo eso....y algo más

LA FAMILIA

"BON BRIL"

Merece llegar a su hogar

Ventas: en el almacén de su barrio
Pedidos: Av. Illimani 1658 Tel. 40300

ACTUALIDAD CINEMATOGRAFICA

LUIS ESPINAL

A raíz de las fiestas de la Semana Santa, los estrenos cinematográficos han quedado congelados en la presente semana para dar paso a las tradicionales películas bíblicas y de romanos.

Durante el presente mes, el Goethe Institut ha programado una recensión de algunas de las películas de Rainer Werner Fassbinder, uno de los representantes más destacados del Joven Cine Alemán, pero que es desconocido en nuestro medio. A él dedicaré este comentario.

Fassbinder: Las sombras de la opulenc

Rainer Werner Fassbinder es el más fecundo de los directores del joven cine alemán, teniendo en su haber más de treinta largometrajes, en sólo diez años de producción. Marcel Martin escribe (rev. ECRAN, Nº 40, París, 1975; pág. 65): "Fassbinder es un fenómeno que impresiona por su cantidad, pero se impone por su calidad como uno de los representantes más importantes del **nuevo cine**, y no solamente alemán. Sin embargo, su novedad parece menos impresionante que la de otros cineastas de su generación que se apoyan más sobre la búsqueda de estilo. Su lenguaje fílmico es de una simplicidad engañosa y de una aparente banalidad que disimulan una gran maestría de los medios de expresión. Claro está que, para el gran público, Fassbinder es ante todo un cineasta magistral en el arte de la provocación, un autor inquietante".

La formación del bávaro Fassbinder es teatral; por esto es también el director del joven cine alemán que mejor se adapta a las exigencias de la televisión, con la que colabora frecuentemente. "Para sus films Fassbinder escoge generalmente un grupo social obstinadamente cerrado que lleva al extremo sus propios conflictos, dentro de un melodramático mundo fuera de la realidad: familias de diversas extracciones sociales; un equipo cinematográfico; una unidad militar, hombres y mujeres homosexuales. La formación esencialmente teatral de Fassbinder justifica ampliamente su predilección por las tomas interiores en un espacio relativamente limitado". Así comentan Norbert Milynsky y Klaus Stein (rev. CINEMA E CINEMA, N°. 11, 1977; págs. 12-13).

El primer largometraje de Fassbinder es de 1969, y se titula EL AMOR ES MAS FRIO QUE LA MUERTE. Presenta a un joven con antecedentes penales que no quiere colaborar con un grupo de salteadores, pero un delator le hace participar en el asalto de un banco, en contra de su voluntad. El film critica los sentimientos, en la medida en que pueden ser profanados y convertirse en una trampa.

KATZELMACHER (uno de los films programados en el Goethe Institut) muestra un mundo cerrado y provinciano de parejas aburridas, a pesar de su juventud. Cuando llega un obrero griego (interpretado por el mismo Fassbinder), se rompe el equilibrio de la rutina y se desencadena la xenofobia.

KATZELMACHER es una especie de VITELLONI, pero en estilo germánico. Las diversas escenas se presentan desconexas, como en diapositivas. Se subraya la rutina de unas parejas cuya única ocupación parece ser la bebida, el sexo, las habladurías y la envidia. Muchas de las escenas son irónicas y repetitivas: se van enfrentando los personajes, por parejas, como en una partida de ajedrez. Las conversaciones son tajantes y sugerentes, muchas veces dadas en un paseo por una cancha, captada en un largo travelling hacia a atrás. KATZELMACHER es una película casi abstracta, abierta e intelectual. Una música sobriamente clásica acaba de hacer estallar el ridículo de la situación.

WARUM LAUFT HERR R. AMOK? es una sátira contra la felicidad de la vida burguesa de la opulenta Alemania. Karsten Peters escribe: "Estampas de la vida cotidiana de un empleado. Escenas de la vida diaria de cualquier hombre. El diario batallar de un dibujante técnico, que tiene una mujer de "buena familia" y un hijo con un defecto de pronunciación. Un ciudadano normal y corriente, con una familia normal y una profesión normal. Y de pronto, al señor X le da un arrebato de locura. Mata a su mujer, a su hijo y a una vecina, y se va tranquilamente a la cama. Por la mañana llega a la oficina, y allí se ahorca en el baño. Este es el final de la película, un final consecuente. Este espantoso final se ha preparado sistemáticamente, con penetrante intensidad, a través de toda la película. La vida del señor X se quiebra, tiene que quebrarse ante el callejón sin salida de la realidad cotidiana, ante las minuciosas, ante el vacío de lo cotidiano, ante la incapacidad de amar y entablar relaciones amistosas, ante la maldad de lo banal, ante su propia insignificancia... Una película que tiene el sello del estilo seco y extraño de Fassbinder, de monótona y provocadora prolijidad, donde la imperfección se pone conscientemente de relieve. Su lenguaje es el lenguaje banal de la vida diaria sacado fuera de su medio ambiente. Usa el dialecto como elemento dialéctico. Se nota la escuela de Karl Valentin y de Bert Brecht. El ambiente del pequeño burgués, la vivienda standard, la agotadora atmósfera del puesto de trabajo, los continuos chismes de los compañeros de trabajo. Fassbinder y Fengler convierten todo esto en una acongojante pesadilla de nuestro tiempo. Detrás de lo banal está acechando el espíritu del mal, detrás del hombre corriente, el asesino. El odio va llegando paso a paso y la atmósfera alegre va engendrando la enemistad. El infierno está en los otros y en nosotros mismos. El ambiente agresivo acaba por asfixiar al hombre, al parecer sin mala intención alguna. Arsénico y coñas de encaje. Una película que atormenta, que deprime conscientemente, llena de malicia. Es la pintura sin ambajes del 'german way of life'. Un estudio del espectro de la realidad cotidiana, penetrado de sátira satánica".

En 1974, Fassbinder lleva al cine la novela de Theodor Fontane EFFI BRIEST, que presenta la opresión de una mujer dentro del ambiente del siglo pasado. Fassbinder subraya que son más fieles los animales, por instinto, que los hombres fiados en su razón. La película tiene un estilo de cine mudo, con muchos diálogos narrados por un neutro comentador. Así se produce una cierta independencia entre el sonido y la imagen.

EFFI BRIEST está filmada en planos-secuencia con leves movimientos de cámara. Los encuadres son preciosistas, y se juega con abundancia de espejos, que destruyen la ubicación espacial y presentan un mundo refinado pero hipócrita. Los intertítulos y la fotografía en un blanco y negro deslumbrados nos acaban de dar el clima de una época antigua. EFFI BRIEST es finalmente una película de gran calidad y frescor narrativo, con un claro toque brechtiano. Esta historia de intransigencia nos presenta la libertad ahogada por los convencionalismos y una moral dura y ciega; parece que el juicio final se hace antes de hora; y donde no hay perdón, tampoco hay humanidad.

Marcel Martin comenta: "Me parece [illegible] binder no tiene [illegible] política, es más moralista, pesimista, desesperado, [illegible] placablemente [illegible] situaría de buen [illegible] algún sitio entre [illegible] y Godard".

Por su parte, [illegible] der declara: "[illegible] en busca de [illegible] como los que [illegible] letariado, no de [illegible] burguesía se con[illegible] excita creyendo vive".

AL SEÑOR

MIGUEL BLANCO BACARREZA

DE LA LOCALIDAD DE

UYUNI

se le ruega arreglar su cuenta pendiente con PRESENCIA.

La Paz, enero de 1978

Gerencia del matutino PRESENCIA

ELEGANTE CINE COLONIAL
Calle Diaz Romero-Zona Miraflores
La ULTIMA Caceria para la ULTIMA Emoción
Hombres que juegan al supremo juego de la vida o la muerte!
Próximo Sorpresivo Estreno
La Máxima Emoción

Un regalo de ALEGRIA... un regalo de TERNURA... un regalo MUSICAL... un regalo para el dia de la madre, del padre, del niño y para todos los novios el dia de su boda.
JORGE RIVERO
TERESA GIMPERA
CARLITOS en
EL MEJOR REGALO
director Javier Aguirre
- A COLORES -
Todo Público
Martes GRAN CINE MEXICO pelmex

$ 42,000.00
En su primera semana en DETROIT
Un asombroso documento sobre Artes Marciales.
La producción al que el "Time" le dedicó su tapa.
tel. 51821
THE SUPER WEAPON
EL SUPERARMA
Muy Pronto en Santa Cruz...
CINE FLORIDA

ATENCION BOLIVIA...
Anunciamos la llegada de la más fantástica super-producción de todas las épocas
LA GUERRA DE LAS GALAXIAS
"STAR WARS"
con todos sus galácticos personajes.

No se desespere... está cargando gasoli a su m YA LLE
LA QUE COMAD DONDE ES MAD
DIRECTOR FERNANDO COSTES
LA INDIA
pelmex
LA COMAD

En este espacio no podemos mostrar más q el título....
Trío y cuarteto
El resto lo verá H en Tanda y No en el Cine Princ
Pero unicamente damas y caballeros mayores de 21 años
SEGUNDA SEMA

El Oro y la avaricia en un torrente de violentas emociones!
NO SENTIRAN MAS LEY QUE LA VIOLENCIA
LA VENGANZA DEL COLMILLO BLANCO
Estreno HOY
GRAN CINE AVENIDA

Muy Pronto...CINE PARIS
LA MAYORIA ERAN CONVICTOS, OTROS IBAN POR SU VOLUNTAD CREYENDO REGRESAR DE LA OPULENCIA.
COMO PERROS DE PRESA SE DISPUTABAN A LAS MUJERES EN...
EL VALLE DE LOS MISERABLES
Director: RENE CARDONA JR. - Color - Mayores de 21 años
pelmex

Louis de Funés el Mago de la Risa!
más divertido... más loco... más genial que en "Las Locas Aventuras del Rabino Jacobo"
Todo Público
EL ALA, LA PATA O LA PECHUGA
(L'aile ou la Cuisse) con COLUCHE / director CLAUDE ZIDI
productor CHRISTIAN FECHNER eastmancolor / MDF
HOY CINE 16 DE JULIO

Cine Monje Campero
MIERCOLES ESTRENO
Presenta
¡Por primera vez en 42 años UNA película gana TODOS LOS OSCARES PRINCIPALES!
JACK NICHOLSON
es R. P. McMurphy.
Si él está loco, ¿¿quién de nosotros está cuerdo??
Atrapado sin Salida
ONE FLEW OVER THE CUCKOO'S NEST
MEJOR PELÍCULA
MEJOR ACTOR Jack Nicholson
MEJOR ACTRIZ Louise Fletcher
MEJOR DIRECTOR Milos Forman
MEJOR GUION (ADAPTACION DE OTRA OBRA) Lawrence Hauben y Bo Goldman
ANDINA

Próximo Estreno CINE TESLA
LA UNICA QUE LE BRINDA COMODIDAD Y CALEFACCION
91,000 Espectadores... 33 Puertas de Salida...
Un Francotirador...
CHARLTON HESTON
JOHN CASSAVETES
PANICO EN EL ESTADIO
pelmex
MARTIN BALSAM · BEAU BRIDGES · MARILYN HASSETT · DAVID JANSSEN
JACK KLUGMAN · WALTER PIDGEON · GENA ROWLANDS · BROCK PETERS · DAVID GROH
Dirigida por LARRY PEERCE Producida por EDWARD S. FELDMAN

Muy Divertida...
¿porqué un simpático charlatan busca su problema con una madre de seis chicos?
JAMES EARL JONES
DIAHANN CARROLL
CLAUDINE
HOY TARDA Y NOCHE
CINE PARIS

DE JULIO Tels. 52119-22191

Matinal LA GRAN ATRACCION Matinée, Tanda y Noche EL LA O LA PATA. Matinal 0 Matinée 7.50 y 9.50, Tanda y che 9.50 y 11.50.

DE AGOSTO Tel. 23829

Matinal CAZADORES DE AMANTES Matinée 15.45, nda 18.45 y Noche 21.45 EL NDO ESTA LOCO, LOCO, LOCO T.P. y Actuali- es Mundiales Matinée 7.50 y Tanda y Noche 9.50 y 11.50.

TERSO Tel. 42660

nal suspendida por turno. née EL BOLERO DE RA- EL T.P. Tanda y Noche DINGO May. de 21 años mas Noticiero Alemán EL NDO AL INSTANTE inée 9.50 y 7.50, Tanda y che 14.50 y 12.50.

RIS Tel. 29704

tinal CAPULINA CONTRA S VAMPIROS Matinée RAD Y EL OJO DEL RE T.P. Tanda y Noche AUDINE May. de 21 años más Noticiero Aleman EL NDO AL INSTANTE inée, Tanda y Noche 7.50, tinal 1.50.

NUMENTAL BY Tel. 62135

inée, Tanda y Noche EL MBRILLO DE MI TIERRA P. Además Noticiero Alemán MUNDO AL INSTANTE. inée, 9.00 y 6.50, Tanda y che 11.00 y 7.00

CALA Tel. 253535

tinal LAS AVENTURAS DE NITUS T.P. Matinée, LA RISA DE MAMA T.P. nda y Noche LAS LOCAS Mayores de 18 años Matinal 2.00 y 2.50, Matinée 7.50 y 9.50, Tanda y Noche 12.50 y 14.50.

NOBEL

Matinal SIN FAMILIA Matinée doble EL HOMBRE DE BRONCE-CHARLESTON Tanda doble CHARLESTON y PECADO VENIAL Noche PECADO VENIAL May. de 21 años Matinée, Tanda y Noche 7.50 Matinal 1.50.

EBRO

Matinal LA ODISEA FANTASTICA Matinée y Tanda dobles LA FURIA DEL DRAGON y EL HOMBRE ORQUESTA Noche EL HOMBRE ORQUESTA Matinal 1.50 y 1.00, Matinée 5.50 y 4.00, Tanda y Noche 6.50 y 5.00.

MEXICO

Matinée y Tanda dobles YO PECADOR y LO VEO Y NO LO CREEO Noche LO VEO Y NO LO CREO Matinée 7.50 y 4.50, Tanda y Noche 8.00 y 5.00

BOLIVAR Tel. 25051

Matinal DIBUJOS ANIMADOS Matinée EL NAZARENO Color. Tanda y Noche LA AMIGA DE MI MADRE 21 años con carnet de Identidad y Noticiero NODO Matinée 7.50 y Tanda y Noche 11.50 Matinal 2.00

VARIEDADES Tel. 24071

Matinal doble LOLA COLT Y FESTIVAL DEL PAJARO LOCO Matinée y Tanda doble EL NAZARENO Y DURO PERO SEGURO Noche LA ISLA DE LOS HOMBRES SOLOS (21 años) y Programa de cortos Matinal 1.50 y 1.00, Matinée 5.50 y 4.00 Tanda y Noche 6.00 y 4.50.

SAN CALIXTO

Matinée, Tanda y Noche dobles LA CARRERA DEL SIGLO y LOS TRES MOSQUETEROS Matinée, Tanda y Noche 5.

MADRID

Matinal LOS GATITOS DE PARIS y PROGRAMA DE CORTOS. Matinée Tanda dobles EL VUELO DE LA FLECHA y EL NAZARENO T.P. Noche EL NAZARENO Y CORTOS Matinal 1.50 y 2.00, Matinée, Tanda y Noche 5.00 y 5.50.

AVENIDA Tel. 25409

Matinée, Tanda y Noche LA VENGANZA DEL COLMILLO BLANCO Censura T.P. Matinal 2.00 y 2.50, Matinée 7.50 y 9.50, Tanda y Noche 9.50 y 11.50.

ESMERALDA Tel. 52454

Matinal DOS TITANES CONTRA EL DRAGON SANGRIENTO Matinée y Tanda dobles EL REGRESO DE KING KONG y EL HIJO DEL HOMBRE Noche ACTUALIDADES FRANCESAS EL HIJO DEL HOMBRE Matinal 1.50 Matinée, 5.50 Tanda y Noche 6.

TESLA Tel. 53803

Horario Especial Matinée 15 y 30 Tanda 19.00 LOS DIEZ MANDAMIENTOS Matinée 12.50 y 10.50 Tanda 14.50 y 12.50.

MURILLO Tel. 52647

Matinal ASTROBOY CONTRA EL PLANETA DEL DIABLO Y AVENTURAS DEL OSITO PANDA, DIBUJOS ANIMADOS Matinée 2.45 Tanda 18.30 Noche 21.45 BEN HUR T.P. Matinée 6 y 4, Tanda y Noche 6.50 y 4.50.

ROXY

Matinal TARZAN EN LAS MINAS DEL REY SALOMON

HOY CINES TV

Matinée y Tanda dobles JESUS NUESTRO SEÑOR Y LA VENGANZA DE URSUS Noche JESUS NUESTRO SEÑOR Matinée, Tanda y Noche 7.50 Matinal 1.50.

BUSCH

Matinal doble PACTO DE SANGRE y CORTOS Matinée Tanda y Noche dobles LA VIDA Y PASION DE NUESTRO SEÑOR JESUCRISTO EN JESUS DE NAZARET Y VICENTE FERNANDEZ EN JALISCO NUNCA PIERDE

IMPERIO Tel. 40451

Matinal doble BEN Y CHARLIE y PROGRAMA VARIADO DE CORTOS COMICOS Matinée y Tanda dobles BENDITA SEAS HIJA MIA y EL KARATISTA DE LA CUEVA DEL TIGRE Noche doble FEMENINO- FEMENINO y BENDITA SEAS HIJA MIA

PROGRAMACION PARA EL DIA DOMINGO 26 DE MARZO DE 1978

10.45 Misa de Pascua "vivo y directo desde la Catedral Metropolitana
12.00 Los fabulosos 100
12.25 Matinal con el Abuelito Tino Hijitus
12.55 Daniel Boone
13.25 Viaje al fondo del mar
14.15 Dimensión juvenil
15.05 Matinée Mi buen vecino Sam"con Jack Lemon y Romy Schneider.
15.20 Perdidos en el espacio.
17.20 El hombre nuclear.
18.00 300 millones "vivo desde Madrid-España".
19.00 Abbott y Costello
20.10 Centro Médico
20.35 Cuando llega la noche
21.30 Hawkins "Muere Tesoro Muere
21.40 Serie misterio "Una vez que se empieza a matar"
22.55 Cierre de Emisión.

COLONIAL

Matinée, Tanda y Noche LA DOBLE ESTAFA Matinée 7.50, y 9.50, Tanta y Noche 9.50 y 11.50.

COCHABAMBA

OPERA Tel. 24695

Matinée doble LA PALOMILLA AL RESCATE y UN MULATO LLAMADO MARTIN Tanda y Noche UN MULATO LLAMADO MARTIN

ROXY Tel. 21561

Matinée doble NO HAY QUE AFLOJARLE A LA VIDA y LOS GAUCHOS JUDIOS Tanda y Noche JUANITA MUSLOS DE ORO

VICTOR Tel. 23501

Matinée doble LA MUERTE DE PANCHO VILLA y EL ALBAÑIL Tanda y Noche SUCEDIO EN AFRICA.

ASTOR

Matinée doble PISTOLERO PROFESIONAL y FURIA FATAL Tanda y Noche FURIA FATAL

BUSTILLO Tel. 21203

Matinée Tanda y Noche MOISES

PRINCESA Tel. 24271

Matinée AMIGOS (Censura T.P.) Tanda y Noche TRIO Y CUARTETO (Censura 21 años) Ingreso con carnet de identidad. Matinée, Tanda y Noche 10.50 y 9.50.

CENTER Tel. 22026

Matinal DOS BOXEADORES CHINOS Matinée y Tanda dobles EL LADRON DE BAGDAD y EL HIJO DEL HOMBRE (Censura T.P.) Noche EL HIJO DEL HOMBRE Matinal 2 y 1.50, Matinée, 5 y 4, Tanda y Noche 6 y 4.50.

LIBERTAD

Matinal EL BOXEADOR JUSTICIERO Matinée y Tanda dobles TARZAN EN LA REBELION DE LA JUNGLA y EL BESO DE JUDAS (T.P.) Noche EL BESO DE JUDAS Matinal 1.50 Matinée, 5.50 Tanda y

SANTA CRUZ

CENTRO DE TELEVISION UNIVERSITARIA CANAL 11 DIA DOMINGO 26 DE MARZO

16.30 Serie musical
17:00 Marine Boy
17.30 Tom y Jerry
18.00 El show de la Pantera Rosa
18.30 Puertos del mundo
19.00 Pasion y muerte de Cristo(4a. Parte)
19.30 Futbol por TV.
20.30 Telenovela "El bien amado"
21.00 Estudio "B"
21.30 Revista deportiva
22.00 Cine estelar Motin a bordo con Marlon Brando y Trevor Howard.
01.00 Cierre de emisión.

AUTOCINE

19.30 22.00 DOMINGO NEGRO

FLORIDA

Matinal EL ATLETA MAS GRANDE DEL MUNDO Matinée Vermouth Tanda y Noche MANDINGO Mayores de 18 años

METROPOLITANO

Matinal CAPULINA CONTRA LAS MOMIAS Matinée Vermouth, Tanda y Noche, LA MUERTE LLEGA ARRASTRANDOSE

CAMBAO

Matinal SUPERSAN EL INVENCIBLE Matinée, Vermouth, Tanda y Noche, PERDIDO EN EL DESIERTO

SANTA CRUZ

Matinal QUE PAR DE SINVERGUENZAS Vermouth, Tanda y Noche EL TESTIGO NO DEBE FALLAR.

Música culta en CRISTAL

Hrs. 21.00
-"Ventana a la música"
Especial de "Aleatorio"
-Serenata para 13 instrumentos de viento. Strauss
-Sinfonia N°. 15, Op. 141 Shostakovitch.

Venga al mundo de Marlboro

Cien mil camas a disposición de turistas que irán a Mundial 78

BUENOS AIRES, (LATIN).- Un número aproximado a las 100.000 camas dispondrá Argentina para recibir a la masa de turistas que vendrá en junio a presenciar los partidos del Campeonato Mundial de Fútbol, aseveró aquí un directivo de la Federación de Hoteles.

Antonio Gómez, titular de, citado organismo, declaró a la prensa que "no habrá problemas para recibir a los turistas y los periodistas extranjeros, que tendrán que formalizar sus respectivas reservas".

Agregó que la ciudad de Mar del Plata será la única subsede en la que sobrará alojamiento ya que cuenta con 65.000 camas, además de los departamentos privados.

En Buenos Aires hay 22.000 camas disponibles a las que sumaron 2.000 de aquellos hoteles que están en etapa de construcción.

Las otras tres subsedes - Córdoba, Rosario y Mendoza-totalizan un número de camas inferior al de la capital argentina, pero "suficiente para responder a la demanda", aseveró Gómez.

El ejecutivo dijo que por ahora "son muchos los paquetes turisticos que restan por colocar" en el extranjero, aludiendo a la venta simultánea de las entradas, el transporte aéreo y el alojamiento.

Añadió que ello se debía en parte al retraso con que salieron a la venta los paquetes, casi un mes después del sorteo de los distintos grupos del certamen futbolistico.

DEL TERROR... AL SUSPENSO!
¡LA MAS VIOLENTA PERSECUCION EN EL IMPLACABLE MUNDO DEL ESPIONAJE!!
VIAJE HACIA EL MIEDO
Sam WATERSON
Vincent PRICE
Yvette MIMIEUX
SHELLEY WINTER • ZERO MOSTEL
DIRECCION: DANIEL MANN
EASTMANCOLOR
MAYORES 14 AÑOS
OTRO SENSACIONAL IMPACTO de INCOFISA
¡PRONTO! Gran Suceso Cine SCALA

UNA JUVENTUD ARDIENTE EN BUSCA DE NUEVAS SENSACIONES...
CALORES
PATRICE PASCAL NICOLE AVRIL KARINE JEANTET
MAYORES de 21 AÑOS con documento probatorio
EASTMANCOLOR CINEMASCOPE
Esta película sólo se exhibirá en esta sala.
JUEVES Fabuloso Estreno
CINE PRINCESA
¡SOLO PELICULAS DE EXITO!

¡Nunca hubo misterio sin solución para Sherlock Holmes!
¿Será ésta la excepción?
ROBERT STEPHENS
COLIN BLAKELY
TECHNICOLOR
ANDINA TODO PUBLICO
"EL ULTIMO SECRETO DE SHERLOCK HOLMES"
("THE PRIVATE LIFE OF SHERLOCK HOLMES")
Producida y Dirigida por BILLY WILDER
MARTES ESTRENO!
Cine 6 de Agosto

Vuelve aclamada..!
Marcelino PAN Y VINO
GRAN INTERPRETACION de PABLITO CALVO
Conmovió los corazones de chicos y grandes... Dejando un recuerdo inolvidable de amor.... ternura y buen humor.
TODO PUBLICO
Copia Nueva
Martes CineMonumental Roby

Este es, probablemente, el Film más polémico de Todos los Tiempos!
BURT LANCASTER
ROBERT RYAN-WILL GEER
EL ASESINATO DE KENNEDY
Reviva el Asesinato del Presidente Kennedy y los móviles que llevaron a eliminarlo...
¿Es ésta la Verdad sobre lo ocurrido en Dallas el 22 de Noviembre de 1963?
BASADA EN LA OBRA de MARK LANE y DONALD FREED • DIRIGIDA POR DAVID MILLER • COLOR •
ES OTRO SENSACIONAL IMPACTO de "INCOFISA"
PROXIMO EXTRAORDINARIO ESTRENO Cine 16 de JULIO

Esperen LO SALVAJE ... LO SENSUAL... LO SORPRENDENTE.....LO PODEROSO... LO VERGONZOSO... LO AMARGO...
Todo esto en la película que jamás se vió...
ESPEREN LA VERDAD...
SOLO ENTONCES ESTARAN LISTOS PARA VER...
DINO DE LAURENTIIS presents
JAMES MASON SUSAN GEORGE PERRY KING
KEN NORTON como: MEDE
"MANDINGO"
directed by RICHARD FLEISCHER TECHNICOLOR®
HOY Gigante Estreno Simultáneo Nacional
Cine UNIVERSO en La Paz
CinesFLORIDA-PALACE en SantaCruz
Cine CAPITOL en Cochabamba

AVISOS ECONOMICOS

Revistas Libros

GISBERT Y CIA S.A.
Casilla 195
LA PAZ - BOLIVIA

TENEMOS A SU DISPOSICION:
JIMENEZ MONTOYA - Hormigón armado 2 tms.
SANTALO - Vectores y Tensores con sus aplicaciones
CRUS - Materiales de Construcción
LOSER - Hormigón Armado
MORETTO - Curso de Hormigón Armado
TIMOSHENKO - Resistencia de materiales 2 tomos

Vehiculos

COMPRO AUTO DEPORTIVO Pedro Salazar Nº.550-C teléfono 20445 (23-27/92702).

EN VENTA UN AUTO PLYMOUTH modelo 52 Referencias :Camino Oruro Alto La Paz, preguntar al taller eléctrico Panamericano Nº 370 (7-3/92042)

COMPRO DE OCASION MOTO "Thriump" Referencias Hotel Avenida Sr. Kobayashi (26-28/92710).

VENDO CAMION "FORD" americano F 700 flamante, 10 toneladas, reforzado, verlo plaza stadium sábado y domingo. Referencias telf. 26780.

LLEGARON - LLEGARON: Motores Americanos, usados International, Ford, Dodge, Chevrolet, Rambler, Toyota, Datsun, Parabrisas, Diferenciales, Cajas direcciones, Resortes, Alternadores, tambores, ZOILO FLORES 1284 (4-26/92004)

Orquestas

ORQUESTA YUNGUEÑITA Venancio Burgoa Nº. 50 esquina C. Torrez teléfono 64416 (19-23/abril/92520)

LOS ONIX CONJUNTO ELECTRONICO teléfono 65996 - 64097 (7-10 Abril/92038)

CONJUNTO ELECTRONICO "Cano y su COMBO" teléfono 52651 (22-30/92531)

ORQUESTA "L M " Telefono 21141 Sr. MANCHEGO (24-27/92703

ORQUESTA ELECTRONICA "BICOLOR" teléfono 52801 (22-28/92535)

Muebles

OCASION VENDO Juego de comedor a medio uso Referencias teléfono 41610 Sra. Delia Cuentas (24-27)

SE VENDE UN ROPERO de dos cuerpos por motivo de viaje. Referencias calle Murillo entre Tarija Nº. 1019 (23-26/92701)

Ropas

LIQUIDACION PANTALONES Importados $b. 120.- Murillo 1084 esquina Oruro (26-28/92710)

Tocadiscos TV-Radios

AMPLIFICADOR VENDO Marca "AMPEC" 300 Wats para guitarra eléctrica Referencias Avenida Busch 1696 esquina Carrasco (26-29/92714).

SE VENDEN RADIOS, RADIOLA, televisor marca "NEC" de 23 MAQUINA DE CALCULAR - "CANON". Refencias calle Tarija 355 (22-31)

Casas

OPORTUNIDAD VENDO casa tres pisos céntrica pasaje Linares 425 cerca calle Santa Cruz entrega vacía sin intermediarios (23-26/92545)

Lubrave Yanacocha 448 Necesitamos casas, terrenos, venta, alquiler y anticrético departamentos, habitaciones, tiendas, oficinas (26-27).

Lubrave Yanacocha 448 Vende casas Plaza Villarroel, de 2 departamentos, Stadium Bolivar, de 5 habitaciones $b. 550.000. Villa San Antonio de 6 habitaciones (26-27).

CASA EN VENTA de dos departamentos, varias habitaciones, almacén con habitación a la calle, galpón, depósito 650 metros cuadrados. Referencias teléfono 60880 Sra. NEMESIA de 18 pm. adelante (24-26/92705)

Máquinas

MAQUINARIAS GRAFICAS, planas doble oficio, automáticas americanas e italians, total retificadas, llamar teléfono 2-1513 horas 16 a 20 SANTA CRUZ (26-29/82613)

Empleados

- EMPLEADA DOMESTICA para todo servicio precisamos, teléfono 82829 (R).

Profesores Academias

FLORES DE TELA Se dan clases teléfono 54003 (17-25/92503)

Técnicos

ARREGLO TELEVISORES RADIOS a Domicilio teléfono 27801 (21-31/92529)

CEPILLAMOS PISOS teléfono 22077 (7-25/92018).

PLOMERO Se hacen instalaciones y reparaciones, teléfono 54306 (20-26/92523)

TECNICO REPARA Refrigeradores-cocinas-calefones-lavadoras. 21 de Mayo teléfono 36748 (22-3/92538)

REPARAMOS EQUIPOS STEREOFONICOS especialistas teléfono 22321 (24-26/92708)

TV. SERVICE TV. Se reparan TELEVISORES a DOMICILIO trabajo garantizado teléfono 63079 (21-24/Abril/92527)

PINTOR teléfono 50002 (23-29/92542)

PLOMERO REPARACIONES PINTOR teléfono 41526 (20-25/92524)

ELECTRICISTA Instalaciones Reparaciones de todo artefacto eléctrico teléfono 40308 (21-26/92531)

ARREGLO TELEVISORES RADIOS a domicilio Ref. teléfono 61076 (21-31/92529)

PLOMERO Instalaciones, Reparaciones Sanitarias teléfono 26823 (20-31/92522)

TECNICO REPARA refrigeradores, cocinas, calefones, lavadoras teléfono 55449 (21-27/92532)

PLOMERO teléfono 50002 (23-29/92542)

Departamentos Habitaciones

ANTICRETICO DOY DEPARTAMENTO pequeño para personas mayores Tumusla 425 primera cuadra (23-25/92546)

- ANTICRETICO DEPARTAMENTO independiente para oficina en Sopocachi teléfono 22169 (23-25/92549)

SEÑORITA HONORABLE desea habitación en casa de familia. Referencias teléfono 40059 (22-26/)

ANTICRETIO DOY DEPARTAMENTO para personas mayores Tumusla 425 primera cuadra (26—28/92712)

ALTO OBRAJES ANTICRETIO lindo departamento calle Guido Villagomes 1.113 media cuadra Avenida del Maestro ver mañanas (26-28/89713)

Teléfonos

TELEFONO COMPRO PAGO AL CONTADO Referencias 53637 (24-29/92704)

ALQUILO TELEFONO REFERENCIAS teléfono 53458 (24-26/53458)

Animales

VENDO PERRITOS FINOS Murillo 1103 en las tarde (23-27/92543)

Propiedades Terrenos

LOTES EN VENTA TEMBLADERANI tratar oficina 5 planta baja Potosi 876 (26-30)

SE VENDE hermoso lote en Sopocachi llamar al teléfono 84585 (23-31/92548)

EN VENTA UNA CASA por motivo de viaje en Villa Dolores. Calle Charcas Nº. 399 entre Otto Braun y terreno mas 600 M2 (17-23.)

Préstamos Dinero

Lubrave Yanacocha 448 Necesitamos capitalistas con diferentes sumas de dinero (26-27)

Lubrave Yanacocha 448 Prestamos dinero 100.000 50.000, 30.000 sobre hipotecas y joyas (26-27).

PRESTAMOS DINERO sobre joyas, hipotecarios, joyas. Comercio 1036 Oficina 3 teléfono 54793 (22-23/92539)

Varios

ORGANIZACION JET Ayacucho 429 Of. 5, Telef. 65520. TRAMITAMOS VOLANDO:

TITULOS DE BACHILLER. en 20 dias JET Teléfono 65520.

PASAPORTES a cualquier parte del mundo, Tramitamos en horas. JET Teléfono 65520.

RENOVAMOS CARNET DE IDENTIDAD al Vuelo JET Teléfono 65520

PLACAS PARA VEHICULOS NUEVOS tramitamos en horas JET Telefono 65520

TRANSFERENCIAS DE VEHICULOS TERRENOS Casas Tramitamos al vuelo JET teléfono 65520

RECTIFICACION DE NOMBRES Y APELLIDOS tramitamos al dia JET Telefono 65520

DOCUMENTOS PARA EL EXTERIOR tramitamos volando JET Telefono 65520

RECIBIMOS TRAMITES DEL INTERIOR DE LA REPUBLICA Ref. JET Ayacucho 429 Of. 5 Teléfono 65520 (25-31)

VENDO COCINA Eléctrica usada teléfono 82550 llamar de horas 9,30 a 12,00 - (23-25/92547)

AVISO Por haberse extraviado el segundo talonario de pagos Nº. 4773 de TASA queda anulado (23-26/92544)

LIQUIDO MOTIVO DE VIAJE Ropa Americana a medio uso, señora y niña, coche paseo portacuna, colchones, catres, frazadas, utensillos, cocina kerosene y gas Ref. Litoral Nº. 1260 Miraflores (24-25/92707)

TORTAS ESPECIALES PARA CUMPLEAÑOS Sánchez Lima 2178 Sopocachi (11-15 abril/92169)

SUMAJ-KOLLA fuerte alimento tónico vitalizador para SEÑORAS, niños, ancianos, convalecientes, anemia, debilidad, cansancio mental, agotamiento, desnutrición. Ref. teléfono 26244 (18-26/92508)

Ofertas especiales

VENDO NUEVAS FABRICAS DE HELADOS. Mini chupeteras. Vitrinas refrigeradas, doy facilidades. Claudio Pinilla 1550 entre calle Yungas y Stadium (19-30/92515).

CONTABILIDAD BALANCES de apertura, cierre de gestión teléfono 22169 (23-25/92550.)

PRIVILEGIO-INDUSTRIAL Ofrezco venta-explotación invento APARATOS PARA TRATAMIENTO DE MINERALES B-2870 Fierro esponja. Dirigirse casilla 853 (22-24/92537)

SANTA CRUZ

EN SANTA CRUZ RESIDENCIAL SANTA CRUZ céntrico, confortable, moderno, habitaciones amplias. Calle Bolivar 227 teléfono 3-6957 precios módicos (18-20Abril/84547)

EN SANTA CRUZ "NATURISTA" Larga experiencia en medicina Natural, tratamiento especial para recuperar su salud. Tratamiento de 7 dias para disolver y expulsar cálculos Biliares. Avenida Cañoto 167 casilla 1943 teléfono 36308 (22-31/82609)

COCHABAMBA

EN COCHABAMBA PROFESIONAL, con intenciones serias desea mantener correspondencia con señorita de elevada moral de 25 a 39 años de edad. Favor dirigirse a casilla 3470 COCHABAMBA (26-29/89128)

EN COCHABAMBA VENDO hermoso lote una hectárea en $b. 700.000.- teléfonos - EN COCHABAMBA 28414 en La Paz 41502 (22-25/92533)

EN SANTA CRUZ VENDO CASA grande y confortable, dos plantas lado sur pasando avenida Irala, Referencias teléfono 2-6281 (17-28/84543)

INCREIBLES OFERTAS

PLATOS, TAZAS, COMPOTEROS, etc. DE LOZA PORCELANIZADA

desde $b. 100.-

Lozabol

la docena en:

LIBERTY LTDA.

PLAZA MURILLO 1159 - TELEFONO 22464
CASILLA Nº. 6031 - CABLES LIBERTY
LA PAZ — BOLIVIA

IMPORTANTE FIRMA COMERCIAL

Requiere los servicios de:

JEFE DE COBRANZAS.
JEFE DE DEPARTAMENTO DE COMERCIALIZACION Y PROMOCION DE VENTAS.

Escribir a Casilla 7476 - La Paz.

Indicar datos Personales y pretensiones e incluir certificados que acrediten experiencia.

Servicio de Pasajeros Pullman Bolivia

Comunica a su clientela que los servicios DIURNOS y NOCTURNOS entre las ciudades de LA PAZ - COCHABAMBA y SANTA CRUZ se mantiene en sus habituales horarios

SALIDAS

DIURNO: La Paz-Cochabamba y Santa Cruz hrs. 7.15 a.m.
NOCTURNO: La Paz-Cochabamba, y Santa Cruz, hrs. 19.30 p.m.

La Paz 15 de marzo de 1978

REQUERIMIENTO DE PERSONAL

Se precisa los servicios de dos técnicos electromecánicos para trabajar en planta ubicada en la zona de Mapiri. Enviar antecedentes y pretensiones de sueldo a la Casilla 1124 de esta ciudad.

La Paz, 23 de Marzo de 1978

Contra todas las formas de Estreñimiento

BOLDOLAXINE

LAXANTE

Pida en su Farmacia

Ventas en todo el País

INSTITUTO MEDICO DE REHABILITACION INFANTIL

AV. ARCE 2390-TELEFONO 55127-CASILLA M-10244-
La Paz-Bolivia. CABLES IMERI.

NEUROLOGIA INFANTIL-FONIATRIA, TRASTORNOS DE LA PALABRA Y LENGUA, JE. RETARDO MENTAL-TRASTORNOS DE LA CONDUCTA FISIOTERAPIA, SECUELAS NEUROLOGICAS Y TRAUMATICAS-ODONTOPEDIATRIA, REHABILITACION ORAL.

COMPAÑIA MOLINERA BOLIVIANA S.A.

JUNTA GENERAL ORDINARIA DE ACCIONISTAS

De conformidad con los Estatutos de la Sociedad, se convoca a los señores accionistas a la JUNTA GENERAL ORDINARIA a efectuarse el dia jueves 30 de Marzo actual a horas 17 (5 p.m.), en las oficinas de la Compañia, Avenida Ismael Vasquez 843, para considerar el Balance de la gestión 1977, destino de las utilidades, nombramiento de Inspectores de Contabilidad y Varios.

La Paz, 21 de marzo de 1978.

EL DIRECTORIO

EN SANTA CRUZ CRÊPERIE "EL BOLICHE"

Comunica a su clientela que a partir de la fecha atenderá desde horas 16.00 p.m.

SALON DE TE
WHISKERIA
RESTAURANT
HELADERIA

Calle Beni Nº. 222 - Teléfono 2-9452

COMPRAMOS ESTAMPILLAS

de Bolivia nuevas o usadas comunes en cantidad. También colecciones avanzadas de Bolivia y paises extranjeros. Loayza 149 Oficina 3. Teléfonos 43700 - 57152.

MAESTRO COCINERO Y DOS GARZONES SE NECESITA

Con experiencia, enviar datos y fotografia a Casilla No 3206.

Galería Litoral

Se vende local comercial. Ref. Av. Mariscal Santa Cruz esquina Colón. Galeria Comercial. Local 13 interior.

FUNERARIA "SANTANDER"

ENTIERROS DE CATEGORIA

Oficinas y domicilio: AVENIDA ARMENTIA Nº. 513 - Teléfonos 23656 - 23342 - 23663 y 52313.
Atención permanente.

CONSULTORA INTERNACIONAL

REQUIERE LOS SERVICIOS DE SECRETARIA CON CONOCIMIENTOS DE INGLES Y MANEJO DE TELEX. ENVIAR ANTECEDENTES Y PRETENSION DE SUELDO A CASILLA Nº 3630 LA PAZ. BOLIVIA, HASTA EL 30 DE MARZO DE 1978. ABSOLUTA RESERVA.

CERAMICA ESMALTADA

Ind. brasilera, para piso y revestimiento 16 diseños y colores diferentes, vea muestrarios en calle Yungas Nº. 953 en Cochabamba, Imp. Boliviana E. Arce esq. Honduras Nº. 6956 teléfono 26638 y Bolivar 3671.

CRESPO, VELASCO Y CIA. S.A.

De conformidad con el Art. 22º de sus Estatutos Sociales, convoca a Junta General Ordinaria de Accionistas, para el dia 31 del presente mes de marzo a horas 11.00 a.m. en las oficinas de la Compañia.

La Paz, 23 de marzo de 1978

EL SECRETARIO

CEDES

Centro de Estudios Empresariales

UNIAPAC/BOLIVIA

Anuncian la realización del seminario sobre:

"INFORMATICA EMPRESARIAL"

Temario:

- La informática y sus alcances en la empresa
- El sistema de informática. Concepto cibernético
- Identificación sistemática de las categorias de información en la empresa.
- Del dato a la información: Caracteristicas de la tecnologia de PAD.
- Aspectos economicos de la informática: Mitos y realidades.

Objetivo del seminario:

- Capacitar al empresario en la utilización de la informática.
- Analizar los problemas de implementación del sistema informático en las empresas participantes.

Conductor del seminario:
Ing. Ivan Guzmán de Rojas

Fecha de realización:
27 al 31 de marzo de 1978
Horario: de 18.30 a 21.00 p.m.

Participantes:
Ejecutivos, especialistas y funcionarios de empresas públicas y privadas.

Informes, reservaciones e inscripciones:
Secretaria CEDES. Av. Mcal. Sta. Cruz 2150
Edificio Esperanza (Presencia), 6to. piso. Of. 4
Teléfono 27507 - Casilla 2289 - La Paz.

PROPIEDAD AGRICOLA EN SANTA CRUZ

Vendo en la mejor zona agricola de Santa Cruz, excelentes tierras y regimen de lluvias, a 10 Kms. de Montero sobre carretera asfaltada a la Esperanza

Superficie total 380 Has. de las cuales actualmente cultivados 300 Has. con soya y algodón por rotación de cultivos.

Tambien ideal para llevar a cabo programas lechero engorde de ganado en gran escala.

Casa de vivienda amplia y moderna Galpones con materiales de primera y estructuras de Horm

Casas para personal. Tanque elevado para 12.000

Luz electrica y telefono para conectar.

Se puede subrogar a largo plazo como parte de

Mayores referencias.

Casilla 2440 Tel. 39635-Calle Vela Santa Cruz

agenda

PRESENCIA Av. Mariscal Santa Cruz Edif. Espe
CENTRAL Telf. 40460 - 41125 y 52184 GERENCIA: Tel
PUBLICIDAD Tel. 52178. REDACCION: Tel. 51998
1451 Cajon Postal. 3276.

ROL DE TURNOS DE ESTABLECIMIENTOS FARMACEUTICOS DEL 25 DE MARZO AL 1º. DE ABRIL/78

CORAZON DE JESUS Dra. Luz Duchen Calle Campero Tel. 29278 **URANIA** Dra. Mary Luz Garcia Indaburo entre Yanacocha-Genaro Sanginés Tel. 32126 **UNIVERS** Elena Duvrasic Plaza Uyuni Tel. 54969 **LA ESTRELL** Alcira Osorio Av. Tito Yupanqui (Villa Copacabana) Dra. Adriana Monje Edificio San Antonio (Sopocachi) C **REY** Dra. Aida Quintela Calle General Lanza Nº. 210 Tel **SANTA CATALINA** Dra. Hilda Usmayo Calle Bea Colombia Tel. 57238 **APOLO** Dra. Lily Rojas Avenida Aires Nº. 1402 **LA MILAGROSA** Dra. Virginia Gu Avenida Kennedy Nº. 384 Tel. 53540 **SEÑOR DE MAY** Juan José Ledezma Avenida República (Villa Victo **BRAJES** Dr. Ricardo Garcia Plaza Obrajes Tel. 826 **RACRUZ** Dra. Carmen Ramirez Avenida Antofagasta Tel. 59107

FLOTAS

AVAROA Alonso de Mendoza 242 Tel. 27096 **ALIAGA M** 700. Tel. 26376, **ANDINO**, León de la Barra 360 Tel. 204 **ATLAS** Alonso de Mendoza y Bozo 226 Tel. 28621 **AUT NEAS INGAVI** (viajes Desaguadero) Manco Kapa (frente a Vita), Tel. 28981 **BUSTILLOS** calle Tumusla, Hotel Tel. 26894 **BOLIVIA** Alonso de Mendoza Tel. 55854 **DOR** Bozo esq. Montes, Tel. 25893 **CONTINENTAL** Monte Tel. 29061 **COPACABANA** Montes 620 Tel. 26377 **CINT PLATA** Av. Manco Kapac (prolong I. Tamayo 417), Tel **EXPRESO PANAMERICANO** Bozo 167, Tel. 20803 **EL C** Bozo 169 Tel. 61321 **EL DORADO** Bozo 196 esq. Monte 40375 **EL CHAPACO** Chuquisaca 536 Tel. 40258. **FLO UNIDAS 15 DE ABRIL** Calle Tejuina 131 Tel. 28911 **PERIAL** Pando 159 Tel. 57522 **KIRQUINCHO** Bozo 168 54612 **KORILAZO** Montes 700. Tel. 23810 **LA VELOZ DEL** Tejuina esq. Figueroa 739 Tel. 23146 **MANCO KAPAC** Tum 530 (Hotel Tumusla) Tel. 50033 **MONTAÑA DE PLATA** Ma Kapac **ORIENTE** Alonso de Mendoza esq. América 278 27551 **SAMA** Plaza Riosinho 98 Tel. 64436 **SAN JORGE** M **CARGA A LARGA DISTANCIA** Plaza Alexander 196 27775. **TRANS RIVEROS** Tel. 40475 Montes 660 **TRANSPORTE PESADO** Montes 511 Tel. 25083 **TRANS S VICE LTDA.** Alto de la Alianza 630 (Casilla 3929), Tel. **UNIVERSO** Montes 638 Tel. 42831 **URUS** Bozo 194 Tel. 57 **VICTORIA** Calle E. Calderón 563 (Gran Poder) **YUNQUE** Calle Viacha esq. Av. América 497 Tel. 43001.

BOMBEROS 119 - ASISTENCIA PUBLICA 118-2211 - RA PATRULLA 110 - TRANSITO 26148 SAMAPA 25628 - 268 ENERGIA 54357 - TELEFONOS (RECLAMOS) 113 - INF MACIONES 104 SEÑORITA HORA 117 LARGA DISTAN EXTERIOR 55907-09 INTERIOR 26402-03 HOSPITAL CLINICAS CENTRAL 22821-22872 - AASANA 39333-3 RETEN DE EMERGENCIA DEPENDIENTE DE LA NICIPALIDAD 26643 y 66193.

EMPRESAS AEREAS

LLOYD AEREO BOLIVIANO: Tels. 54649-53132-55769-51 51163-59053 - LUFTHANSA Tels. 20383-25780-50499-50698 ROPUERTO Tel. 59151, AEROLINEAS ARGENTINAS 50792, AVIANCA Tels. 27595, 39688, AIR FRANCE Tel. 5 LAN Tel. 25536-57750 KLM Tel. 42963 SWISSAIR Tel. PANAM Tels 54117-41863, BOA Tel. 26387 VARIG Tel. CUATORIANA Tel. 54472, IBERIA Tels. 26270-24321 LITALIA Tel. 23494 B.O.A.C. Tel. 55541 CANADIAN A Tel. 55341 SOUTH AFRICAN AIRLINES Tel. 55541 CALEDONIAN Tel. 55541 TAM Tel. 29545 AEROPUE 59125, BRANIFF INTERNATIONAL: VENTAS INFO Tels. 21100-21105 AEROPUERTO - Tel. 59363 CARGA 59555-59012 LAN Chile Tel. 25536-57750.

FERROCARRILES

ESTACION CENTRAL Tels. 52510-53510.

COLEGIO MEDICO

Consejo Departamental de La Paz

ASAMBLEA GENERAL ORDINARIA

De conformidad con el Art. 41 del Estatuto Orgánico del Colegio Médico de Bolivia, se convoca a todos los colegas miembros del Colegio Médico Departamental de La Paz, a la Asamblea General Ordinaria que tendrá lugar el día miércoles 29 de marzo del pte año, a hrs. 19.30 en su auditorio de la Calle Ballivián N°. 1266 y con el siguiente Orden del Día:

(1) Consideración del temario de la IIa. Asamblea Nacional del Colegio Médico de Bolivia, a realizarse en la ciudad de La Paz del 6 al 8 de abril del pte. año, resolviendo planteamientos a llevar acerca de los siguientes puntos:

a) Problema económico—salarial del médico (incremento de jornadas de trabajo, remuneración apropiada, escalafón médico, aranceles, tributaciones o impuestos).

b) Reforma del Estatuto Orgánico del Colegio Médico y Estatuto del Médico Empleado.

c) Fondo complementario de Jubilación Médica.

d) Seguro Social Campesino.

(2) Elección de veinticuatro delegados ante la IIa. Asamblea Nacional del Colegio Médico de Bolivia.

Por tratarse de asuntos de interés innegable que competen á todo el cuerpo médico, se insinúa la asistencia y participación del mayor número de colegiados a ésta Asamblea.

Dr. Fernando Paz Pacheco
Presidente

Dr. Eduardo Aranda T.
Secretario General.

FAMACO

Fábrica de Materiales de Construcción Guzmán

Felicita al Arq. Eddy Bravo B. por su original creación de las obras de Arquitectura del Edificio Monje Campero, y augura mucho éxito al Sr. José Quintela gerente de la Empresa Monje Campero.

CITACION

COLEGIO LORETO

Se invita a todos los Padres de Familia del Colegio Loreto, asistir a la ASAMBLEA GENERAL, que se efectuará el día Jueves 30 del presente a horas 18.30 p.m. en el Carol Hall (Plaza Isabel La Católica).

Se pide puntual asistencia por tratarse de asuntos de suma urgencia.

LA DIRECTIVA

CITACION A LOS COPROPIETARIOS DEL EDIFICO 6 DE AGOSTO

Se cita a los copropietarios del Edifico 6 de Agosto a la reunión que se efectuará el día miércoles 29 del presente a horas 18.30 en el salón de copropietarios del Edificio.

Se ruega puntual asistencia por tratarse de asuntos de suma importancia y de la elección de la Directiva de la Asociación de Copropietarios.

La Paz, 23 de marzo de 1978.

EMPRESA CONSTRUCTORA
BARTOS Y CIA. S.A.

"SEMAPA"

Licitación N°. 1/78

CONVOCATORIA INTERNACIONAL PARA EL SUMINISTRO DE SULFATO DE ALUMINIO EN BLOQUES "ALUM CAKE" DESTINADO PARA EL TRATAMIENTO DE AGUA POTABLE PARA LA CIUDAD DE COCHABAMBA.

El Servicio de Agua Potable, Alcantarillado y Desagües Pluviales "SEMAPA". Mediante la publicación, invita a todas las firmas nacionales y extranjeras proveedoras a presentar propuestas separadas por 150,200 y 250 toneladas de sulfato de aluminio en bloques, reservándose SEMAPA el derecho de elegir la mejor

Las condiciones generales y especificaciones técnicas podrán ser adquiridas a partir de la fecha en las oficinas de SEMAPA en Cochabamba, efectuando el déposito de pesos bolivianos 100.- (CIEN 00/100 PESOS BOLIVIANOS).

Las propuestas selladas y lacradas, serán recibidas en SEMAPA hasta horas 18.00 del día lunes 24 de abril del año en curso, en las oficinas de SEMAPA, Plaza Colón N°. 5697, acera este.

Las propuestas serán abiertas el día martes 25 de abril de 1978 a horas 16. p.m. en las mismas oficinas de SEMAPA.

DEPARTAMENTO DE RELACIONES PUBLICAS
Cochabamba, 22 de marzo de 1978

Esto es una realidad.

La segunda línea aérea de Europa es *IBERIA*. 12 millones de pasajeros lo han hecho posible.

Una vez más, Iberia es la 2a. línea aérea del continente europeo, por el número de de pasajeros transportados. 12 millones, el 29 de Octubre. Precisamente en el año en que se cumplía nuestro 50 aniversario.
12 millones de pasajeros que, en un año, nos eligieron para viajar a cualquiera de las 89 ciudades en 47 países del mundo cubiertas por la red de Iberia
Ahora estos pasajeros son amigos de Iberia
Hace 50 años no lo hubieramos imaginado. Esto es Iberia hoy. Y seguimos haciendo futuro..
Entre las Américas, de Europa hacia América, de Europa hacia Africa o dentro de Europa.
Haga su próximo viaje con la 2a. línea aérea de Europa.
¿Por qué no consulta a su Agencia de Viajes?

ANIVERSARIO 1927·1977

IBERIA
LINEAS AEREAS DE ESPAÑA

CASA LIDYA

de la calle POTOSI esquina Socabaya anuncia a sus distinguidos clientes que por refacción de su local
ATENDERAN LA VENTA
de sus afamados Tejidos de punto.

polonesa

polonesa

EN CALLE JENARO SANJINES 496
(Ubicada entre las calles Comercio y Potosí)

EDICTO

El Dr. Rene C. Miranda Guzman, Juez 1°. de Partido en lo Civil de la Capital, etc.

Por el presente Edicto, notifica, cita, llama y emplaza a: "Frigorifico Señor de Saya" representado por Jorge Noda comercial industrial Latinoamericana Limitada (CILA LTDA) representada por Oscar Ortiz Avaroma y Maria Eugenia Ramirez de Ortiz Avaroma, PARA QUE POR SI O MEDIANTE APODERADOS asuman defensa dentro del juicio ejecutivo que le sigue el Banco de la Nacion Argentina cuyos recaudos son como a continuacion se detallan:-

"MEMORIAL DE DEMANDA DE FOJAS ONCE.- Señor Juez de Partido en lo Civil.- Inicia Proceso Ejecutivo.- Otrosies.- El Banco de la Nacion Argentina, Agencia de La Paz, representado por su Gerente Carlos Alberto Cabral en mérito a la Escritura N°. 237 sobre Protocolización de Poder que se acompaña, con domicilio en la Avda. Camacho N°. 1455 presentándose ante usted con todo respeto dice:-

Que viene a promover juicio ejecutivo contra las firmas: FRIGORIFICO SENOR DE SAYA, representada por el señor Eduardo Noda, con domicilio en la calle Capitán Ravelo N°. 2104 de esta ciudad y la firma COMERCIAL INDUSTRIAL LATINOAMERICANA LTDA-CILA LTDA. representada por su Gerente señor Oscar Ortiz Avaroma, con domicilio en la Avda Iturralde N° 1276 también de esta ciudad y contra los señores: OSCAR ORTIZ AVAROMA Y MARIA EUGENIA RAMIREZ DE ORTIZ AVAROMA, mayores de edad, casado, industriales, vecinos de esta, con domicilio en la Avda. Iturralde N° 1276 de esta ciudad, por la suma de ciento treinta mil pesos bolivianos ($b. 130.000) en concepto de capital adeudado a esta Institución, debiendo agregarse los intereses y las costas del juicio. La obligación referida se ha originado en la letra de cambio N°. 232640 que se acompaña, girada, endosada y descontada en este Banco por la cantidad que se demanda, la misma que no fue pagada a su respectivo vencimiento, encontrándose protestada por falta de pago, conforme consta por el testimonio de la Acta de protesto que igualmente se acompaña. Asimismo, esta obligación fue garantizada solidariamente por los esposos Oscar Ortiz Avaroma y Maria Eugenia Ramirez de Ortiz, segun acreditamos por el contrato de fianza solidaria que debidamente reconocido acompañamos.-

Por todo lo expuesto, la suficiente fuerza ejecutiva de la letra de cambio y documento de fianza solidaria acompañados, siendo de plazo vencido la obligación y con la protesta que se hace de abonar justos y legitimos pagos, se recurre ante su autoridad, interponiendo juicio ejecutivo contra las firmas citadas: FRIGORIFICA SENOR DE LA SAYA, aceptante de la letra y la COMPAÑIA COMERCIAL, INDUSTRIAL LATINOAMERICANA LTDA-CILA LTDA., giradora y endosante solidaria de la letra y los esposos OSCAR ORTIZ AVAROMA Y MARIA EUGENIA RAMIREZ DE ORTIZ, fiadores solidarios de la obligación, pidiendo a usted, que de conformidad con el art. 491 y sgtes. del Código de Procedimiento Civil, se digne dictar Auto de Intimación de Pago, disponiendo el pago de la suma debida por capital, con más intereses y costas, dentro de tercero dia, librándose asimismo el correspondiente mandamiento de embargo contra los bienes de los deudores.-

OTROSI 1°.- Como quiere que la presente ejecución se extiende contra la giradora y descontante solidaria de la letra de cambio la firma Compañia Comercial Industrial Latinoamericana Ltda.-CILA LTDA., a los fines del art. 431 del C. Mercantil, solicitamos a su autoridad se sirva disponer la citación y emplazamiento de su Gerente General Oscar Ortiz Avaroma a los fines de que reconozca las firmas que tiene estampadas en la misma, de acuerdo con el art. 319 caso 2°. del Código de Procedimiento Civil.- OTROSI 2°.- Asimismo, solicitamos la Anotación Preventiva de la presente demanda en el Registro de Derechos reales de la ciudad de Trinidad y sea bajo la partida N°. 21, fojas 22/23, Libro 22/23 de fecha 14 de Febrero de 1976, correspondiente a la propiedad rústica denominada "Tres Mojos" o "Tres Islas" de propiedad de los ejecutados Oscar Ortiz Avaroma y Maria Eugenia de Ortiz, ex expidiéndose a este fin orden instruida y los testimonios de ley, para la notificación del señor Registrador de Derechos Reales de la ciudad de Trinidad.-

OTROSI 3°.- También pedimos la retención y embargo de fondos que tengan o pudieran tener los ejecutados en los bancos de la localidad, dirigiéndose con este objeto los oficios de embargo correspondientes a los Gerentes de las entidades de crédito de la ciudad.-

OTROSI 4°.- Señalamos domicilio en las oficinas del Banco en la Avda. Camacho N°. 1455.- La Paz, 3 de marzo de 1977.- Fdo.- Ivan Arana Bustillos.- Abogado.- Fdo. Carlos Alberto Cabral.- Gerente.-

AUTO INTIMATORIO DE FOJAS TRECE:- Sello que dice: Distrito Judicial de La Paz.- Juzgado 1°. de Partido en lo Civil.- Bolivia.- Resolución N°. 144/77.- Juzgado Primero de Partido en lo Civil.- Auto intimatorio.- Juicio ejecutivo seguido por el Banco de La Nación Argentina contra Frigorifico "Señor de Saya", sobre cobro de pesos.- A 22 de abril de 1977 - Vistos: Habiéndose dado cumplimiento a lo ordenado por decreto de fs. 12 y providenciándose al memorial de demanda de fs. 11, con la competencia del Juzgado, la personeria de las partes, la fuerza ejecutiva de la letra de cambio debidamente protestada que se acompaña, la liquidez y exigibilidad, y el plazo vencido, intimase al pago a las firmas FRIGORIFICO SENOR DE SAYA, COMERCIAL INDUSTRIAL LATINA AMERICANA LTDA "C.I.L.A." Y OSCAR ORTIZ AVAROMA y MARIA EUGENIA RAMIREZ DE ORTIZ AVAROMA, para que en el término de tercero dia dé y paguen al Banco de la Nación Argentina, la suma de $b. 130.000.- más intereses si los hubiera, con apercibimiento de costas y daños y perjuicios en su caso.-

Sin perjuicio líbrese mandamiento de embargo sobre los bienes propios tanto de las firmas como de los ejecutados anteriormente indicados, hasta el monto total de lo adeudado de conformidad a los Arts. 491 y 493 del Pdto. Civil.-

Otrosi 1°.- Citese al señor Oscar Ortiz Avaroma, para que al dia siguiente hábil de su legal emplazamiento comparezca a hs. 15, p.m. al Juzgado a objeto de reconocer sus firmas y rúbricas estampadas en la letra de cambio de fs. 1, bajo conminatorias de ley, todo de conformidad al caso 2o. del art. 319 del Pdto. Civil.-

Otrosi 2°.- Practiquese la anotación solicitada en la oficina de Registro de Derechos Reales de la ciudad de Trinidad Departamento del Beni, con la entrega de los testimonios de ley, comisionándose a cualquier autoridad no impedida de dicha ciudad, y sea mediante orden instruida que contenga los recaudos de ley.-

Otrosi 3°.- Oficiese a los bancos de la localidad al fin solicitado.

Otrosi 4°.- Por señalado el domicilio.-

Tómese Razón.- Fdo.- Dr. René C. Miranda Guzmán.- Juez 1°. de Partido en lo Civil.- Ante mi.- Fdo. Carlos de la Rocha C.- Secretario del Juzgado 1°. de Partido en lo Civil.-

MEMORIAL DE FOJAS VEINTICUATRO:- Señor Juez Primero de Partido en lo Civil.- Citación mediante edicto a los ejecutados que indica.- EL BANCO DE LA NACION ARGENTINA, EN el proceso ejecutivo por cobro de pesos seguido contra el FRIGORIFICO SENOR DE SAYA, la firma COMERCIAL INDUSTRIAL LATINOAMERICANA LTDA-CILA LTDA. Y Y LOS ESPOSOS OSCAR ORTIZ AVAROMA Y MARIA EUGENIA RAMIREZ DE ORTIZ AVAROMA, ante usted con todo respeto dice:-

Que habiéndose cumplido con el parágrafo III del art. 124 del Código de procedimiento Civil, reiteramos a su autoridad nuestro pedido anterior de disponerse la citación con la demanda y el auto de intimación a los ejecutados COMERCIAL INDUSTRIAL LATINOAMERICANA LTDA-CILA LTDA. y los esposos Oscar Ortiz Avaroma y Maria Eugenia Ramirez de Ortiz Avaroma mediante edictos publicados en la prensa local.-

Es cuanto se pide por ser de justicia.- La Paz, 13 de Febrero de 1978.- Firmado Ivan Arana Bustillos.- Abogado.- Fdo.- Carlos Alberto Cabral.- Gerente

OTROSI 4°.- Por señalado el domicilio.-

Tómese razón y reintégrese.-Fdo. Rene C. Miranda Guzmán.- Juez 1ro. de Partido en lo Civil.- Ante mi:- Carlos de la Rocha C.- Secretario del Juzgado 1°. de Partido en lo Civil.-

MEMORIAL DE FOJAS VEINTIOCHO:.- Señor Juez Primero de Partido en lo Civil.-

Notificación mediante edicto a los ejecutados que indica.- El Banco de la Nación Argentina, en el proceso ejecutivo por cobro de pesos seguido contra René Saavedra Arce, la firma Comercial Industrial Latinoamericana Ltda.- Cila Ltda., y los esposos Oscar Ortiz Avaroma y Maria Eugenia Ramirez de Ortiz Avaroma, ante usted con todo respeto dice:- Que habiéndose cumplido con el parágrafo III del art. 124 del Código de Procedimiento Civil reiteramos a su autoridad nuestro pedido anterior de disponerse la citaciób con la demanda y el auto de intimación a los ejecutados Comercial Industrial Latinoamericana Ltda.- Cila Ltda. y los esposos Oscar Ortiz Avaroma y Maria Eugenia Ramirez de Ortiz Avaroma, mediante edictos publicados en la prensa local.- Es cuanto se pide por ser de justicia.- La Paz, 13 de febrero de 1978.Fdo. Ivan Arana Bustillos.- Abogado.- Fdo. Carlos Alberto Cabral.- Gerente.-

DECRETO QUE LE SIGUE A LA VUELTA:.- Sello del Juzgado 1°. de Partido en lo Civil.-

A, 15 de febrero de 1978.- Citese mediante edictos de prensa, publicados en los periodicos local, de circulación nacional, a los demandados René Saavedra Arce, la firma comercial Industrial Limitada CILA LTDA., representado por los esposos Oscar Ortiz Avaroma y Maria Eugenia Ramirez de Ortiz Avaroma, con los recaudos necesarios de ley, previas las formalidades de rigor.- Fdo. Dr. René C. Miranda Guzman.- Juez 1°. de Partido en lo Civil.- Ante mi.- Fdo.- René Pabón Ortuño.- Secretario del Juzgado 1°. de Partido en lo Civil.-

Es librado en la ciudad de La Paz, a los veinte dias del mes de febrero de mil novecientos setenta y ocho años.

P.O. del Sr. J 1°. de P. en lo C.

Rene Pabón Ortuño
Secretario del Juzgado 1ro. de Partido en lo Civil

La Paz-Bolivia.

GUILLERMO ALBORTA VELASCO

Por: GERMAN MONRROY B.

Distinguidas señoras, señores, compañeros:

Asi como los árboles centenarios de nuestra bella ciudad, van desapareciendo ante los vientos huracanados de la civilización, así como los viejos troncos del Movimiento Nacionalista Revolucionario, van cayendo ante la fuerza ciclópea del destino.

Ahora le ha tocado el turno a nuestro gran compañero y amigo Don Guillermo Alborta Velasco, quien desde sus años mozos se alistó ufano, en las combativas filas del nacionalismo boliviano, aun antes de que se fundara el Partido. Una vida dramática consagrada al servicio de la Patria con talentos, valor y perseverancia. Y algo mas: con gran sentido de perspectiva, historica. Ocupo las más altas funciones en el quehacer politico de la cosa pública Se cretario Privado del Presidente visionario Don Hernando Siles, Prefecto, Parlamentario, Ministro y Embajador del Movimiento Nacionalista Revolucionario. Escritor y periodista pja defender sus ideales, constituia un recio baluarte espiritual en el largo via crucis del MNR, que ha forjado ante la historia la segunda emancipación de Bolivia.

Fundador del Partido, tuvo que dejar hace poco sus altas funciones de Presidente del Consejo Consultivo, cuando la enfermedad habia minado su formidable contextura fisica. Fiel a su doctrina, incorruptible en su militancia y ejemplo de un hogar tradicional, era un señor de vieja prosapia que no transigia ante los embelecos fáusticos de la anti Patria.

Por para coincidencia, postrados hoy ante sus restos mortales, lo enterramos en un Viernes Santo, día sagrado que enlutece nuestros corazones al recordar el holocausto de Jesucristo que sacrificó su vida por enaltecer a los humildes para quienes "el mundo es ancho y ajeno". ? Cuantos de nosotros nos damos cuenta de que el Gloria Patria que se canta el domingo en la Iglesia, está inspirado en el canto que entonaban los martires cristianos al marchar hacia la muerte?... Sabian ellos, como los martires del MNR, que la muerte los asechaba a cada instante, más por tener principios que defender, podian hacer frente a su suerte con el sereno estoicismo de Guillermo Alborta.

Asi fue el año 1952, cuando en un viernes Santo, se apagaban los fuegos de la metralla e irrumpia triunfante el Movimiento Nacionalista Revolucionario, para decir basta al latrocinio y a la mentira feudal-minera, que habia convertido a nuetro pueblo heroíco en pueblo enfermo.

Ese dia, y entre los heroes estaba Guillermo Alborta, quien sabía que el alma no se alimenta como el cuerpo del pan nuestro de cada dia, sino del pan eterno de Historia.

Señoras y señores:

Como uno de los fundadores del MNR y miembro de su Consejo Consultivo, rindo mi postrer homenaje a Guillermo Alborta Velasco. Rindo mi pleitesia a su noble esposa, samaritana de una vida heroica, a la hija mimada de sus ensueños y a esa patricia familia de los Alborta, cruzados de una Nueva Bolivia, sin clases humilladas.

Compañeros y compañeras: ante el ejemplo de Guillermo Alborta quiero expresarles de viva voz dos pensamientos que se debe gravar en nuestra memoria:

"La Revolución no se para nunca. Desgraciado el que no puede seguirla!...

"No abandonemos al pueblo que está confiado a su guardia".

Y esa guardia se llama Movimiento Nacionalista Revolucionario.

Gloria a Guillermo Alborta Velasco!

F.S.B.

LA MILITANCIA DE F.S.B. A LA OPINION PUBLICA

Los militantes de F.S.B., seguidores concientes de OSCAR UNZAGA DE LA VEGA, el Apóstol Mártir de la Nacionalidad, educados para la lucha donde no existen claudicaciones y por ello y ante el fracaso de la conducción del Partido durante los últimos 19 años pasados, hemos analizado y llegado al convencimiento de que el Comité de Unidad de F.S.B. cumplió con una tarea digna de quienes siguen la linea trazada por nuestro fundador y mártir.

El Comité de Unidad de F.S.B., nos ha demostrado claramente la linea que debe seguir el Partido en el momento actual sin tráficos oportunistas, sin negociados de nuestra sigla y menos al servicio de quienes han cohonestado, con su silencio, el receso politico y la conculcación de las libertades de organización.

Ante el llamado que el Comité de Unidad de F.S.B. ha hecho a los falangistas y al pueblo, para que compactemos filas en nuestra auténtica linea de lucha, por los intereses de la Patria, por la vigencia del Partido y su retorno a la linea de OSCAR UNZAGA DE LA VEGA, nos alistamos y nos adherimos, a su vez a FALANGE SOCIALISTA BOLIVIANA UNZAGUISTA, por representar nuestros ideales y a la causa por la que hemos sufrido persecuciones y porque derramaron su sangre nuestros mártires.

Queremos manifestar nuestro repudio a la forma en que se quiere confundir a la militancia del Partido y al pueblo con avisos en los que aparecen renuncias y hechos por quienes utilizan el tráfico del sometimiento y la inmadurez politica.

"CIEN AÑOS DE HEROISMO POR TENER LIBERTAD Y OTROS CIEN POR MANTENERLA NO PUEDEN HACER UNA PATRIA VENCIDA!!

"LA NATURALEZA NOS HIZO PRIVILEGIADOS, QUE NO SEA LA SANGRE LA QUE NO RESPONDA!!!

" SABEDLO...LAS HUESTES IMPERIALISTAS, NO PASARAN. NO IMPORTA QUE EL ORO DE LA BURGUESIA ENCEBE A LOS TRAIDORES, NO IMPORTA QUE LES DE FUERZA Y ARMAS, NO IMPORTA QUE SE DISFRACEN EN EL CONFUSIONISMO DE LA HORA. NO HABRA FUERZA NI PODER HUMANO QUE NOS DETENGA. ES LA VOZ DE LA PATRIA QUE HA ENCENDIDO NUESTRO VOLUNTAD !!! (OSCAR UNZAGA DE LA VEGA).

La Paz, 23 de Marzo de 1978

Dirigentes Funcionales: Eduardo Rojas Mendoza, Dr. Macedonio Gemio Mendoza, Ing. Galo Michel, Dr. Walter Villafuerte, Dr. Dante Ibáñez, Manuel Revilla P., My (r) Armando Peñaloza C., Ing. Mario Rojas C., My. (r) José Montaño D., Luis Durán Castañón, Julio Vargas Fernández, Gonzalo Alberti G., Roberto Viscarra Ampuero, Cornelio Pereyra (Dirg. de la C.O.B.), Fernando Rengel, Javier Pérez M., Eduardo Siñani J. **CHUQUISACA**, Prov. Cinti-Camargo-Culpina: **Mariano Padilla F.** (Dirigente Campesino y Ex-Diputado Nal.), Lorenzo Cardozo Hugo Carvajal, Roberto Barbery, Andrés Espíndola, Jacinto Enriquez, Santos Tarifa. **DIRIGENTES FABRILES:** Lorenzo Aruquipa Arratia, Juan Patiño Quispe, Claudio Surco Calle, Santiago Callacagua, Cristóbal Mariaca, Angel Soruco P., **DIRIGENTES MINEROS:** Francisco Diaz, Herman Takussi Viscarra, Julio Poma Cordero (Chicote), Gumercindo Murillo, Lucio Velasco, Matias Martinez Coronado, Samuel Balboa López Arcadio Enríquez, Tomás Apaza López, Mario Mamani, Dario Zoraide Zárate, Andrés Garcia. **DIRIGENTES CHOFERES:** Alberto Sánchez Pinto, José de la Barra Saravia, Lucio Gironda Machicao, Freddy Miranda L., Carlos Cuevas F., Juan Ojeda Castrillo, José Antonio Clavijo, Alberto Martinez, Modesto Aliaga, Casimiro Surco Aquice, Serapio Clavijo, Juan Espinoza, Gustavo Palza Archondo, Mario Larrea. **DIRIGENTES CONSTRUCTORES:** Roberto Viscarra, Fernando Nattez M, Manuel Aspiazu C, **UNIVERSITARIOS:** Gustavo Sánchez Bustamante, Andrés López P., Serapio Gonzales Q., Raúl Palacios R. **DIRIGENTES GRAFICOS:** Julio Arancibia, Mario Guzmán, Antonio Vargas H. **DIRIGENTES EMPLEADOS DE COMERCIO:** Primitivo Machicao G., Antonio Salazar, Oscar Zambrana, **DIRIGENTES ESTUDIANTILES:** Oscar Campos Z., Antonio Zurita C., José Vega G., Victor López S., Raúl Mostajo R., René Rojas P., Pedro Portugal R., Juan Segaline A. **DIRIGENTES CAMPESINOS:** Félix Mamani Quenta, Atanasio Callisaya Quenta, Teodosio Callisaya Quispe, Mario Mamani Paco, Antonio Mullisaca Condori. **DIRIGENTES ZONALES: Alto Lima:** Pacifico Cazas Baltazar, Francisco Callisaya, Freddy Callisaya, Mario Colomo, Antonio Troche M. Mario Limachi Lima, Francisco Guachalla.

Zona de San Pedro: Juan de Dios Varela Medrano, Antonio Jurado, Saravia Díaz, Cristóbal Pérez, Guillermo Monroy B., Jaime Troche.

ZONAS POPULARES: Saturnino Guerra Soliz, José Francisco Farfán, José Gonzales, Arturo Cuentas B., Carlos Portocarrero, Primitivo Antonio Zambrana L.

Siguen muchas otras firmas.

CONFEDERACION NACIONAL DE PANIFICADORES MINORISTAS DE BOLIVIA

CONVOCATORIA III CONGRESO NACIONAL DE PANIFICADORES DE BOLIVIA

La Coordinación nacional de Panificadores, CONVOCA al 3° Congreso Nal. de Panificadores de Bolivia, dando cumplimiento al D.S.N°. 15267 de 24 de Enero del Pte. año, y de conformidad a la R.M. N°. 26/78 que las mismas dispone las renovaciones de los Sindicatos, Federaciones y Confederaciones por mediante las elecciones libres y democráticas.

El evento Nal. se llevará en la ciudad de Tarija por desistimiento del departamento de Cochabamba, más, por estar de acuerdo la mayoría de los demás departamentos del país para que se efectúe en la ciudad Andaluza, debiendo inaugurarse indefectiblemente el día Miércoles 12 de Abril y concluir el 14 del mismo mes, de esta manera rendir un homenaje a la EFEMERIDES del departamento de Tarija

EL CONGRESO SE SUJETARA AL SIGUIENTE TEMARIO

PRIMERO: Asuntos económicos, análisis de los nuevos costos del pan de batalla, por la constante alza de los insumos, tarifas eléctricas, agua potable impuestos y otros.

SEGUNDO: Asuntos Sociales, construcción de Sedes sociales y campos deportivos, seguro social para los panificadores minoristas, creación de la escuela de panificadores.

TERCERO: Análisis de la norma de emergencia sobre la calidad de la harina Nal. regulación de precio de la harina Nal. (precio estandart en el país)

CUARTO:. Análisis sobre los alcances de las medidas colaterales otorgadas por el supremo gobierno através del Ministerio de Industria y Comercio.

QUINTO: Análisis sobre la mecanización de hornos artesanales.

SEXTO: Reforma de los Estatutos de la Confederación.

LOS CONGRESALES TENDRAN DERECHO A LOS SIGUIENTES PUNTOS:

a) Podrán participar las Federaciones departamentales, Sociedades, Asociaciones, Cooperativas de panificadores legalmente constituidos y renovados.

b) Los delegados, 3 por Federación, titulares 1 titular 1 suplente por las demás organizaciones ya indicadas en el inciso a).

c) Los delegados de todas las organizaciones deberán estar presentes un día antes de la inauguración del congreso, más deben portar sus estandartes de sus instituciones, actas de elección y posición visado por el Ministerio de Trabajo y Desarrollo Laboral.

d) A los delegados titulares se pagará los pasajes y estadía, para los delegados adscritos o suplentes deberán financiar sus organizaciones.

e) Las Federaciones e instituciones deben hacer conocer la nómina de delegados asistentes al congreso, hasta el día miércoles 5 de Abril del Pte. año, para reservar alojamiento, debiendo informar por intermedio de la conferencia telefónica en última instancia al N°. 28588.

f) Para la constitución de la nueva mesa directiva de la Confederación se respetará el Art. 22 de los Estatutos.

g) Cualquier aditamento o enmienda a esta convocatoria, se considerará en la primera plenaria preparatoria del congreso.

La Paz, 25 de Marzo de 1978

Severo Lucana Beltrán
Coordinador Nal de
Panificadores de Bolivia

FRIOS Y CALIENTES

A CUALQUIER HORA

EN: EL RESTAURANT MAS EXCLUSIVO

ESPERANZA

AV. MARISCAL STA. CRUZ ED. ESPERANZA

DONDE LOS SANDWICHS SON HECHOS PENSANDO EN UD

COMO VIVIR EN EL LUGAR MAS SELECCIONADO DE LA PAZ

VIVIR BIEN SIEMPRE ES POSIBLE

UD. NUNCA SE SENTIRA SOFOCADO POR EDIFICIOS EN ALTURA.

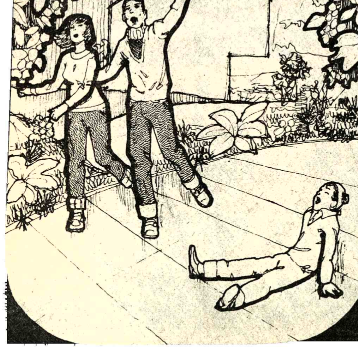

* EL LUGAR

*TUVIMOS EL CUIDADO DE ESCOGER MUY BIEN EL LUGAR DONDE UD. VA A VIVIR: TODO RESIDENCIAL

*EL PAISAJE NATURAL SIEMPRE ESTARA PRESENTE.

*UD. TENDRA: ESPACIO, LIBERTAD Y TRANQUILIDAD.

* EL PROYECTO

VENTAJAS:

*ZONA RESIDENCIAL EXCLUSIVA
*VISTA INMEJORABLE A LA CIUDAD
*SERVICIO DE: AGUA POTABLE, ALCANTARILLADO, POSTACION PARA RED ELECTRICA Y TELEFONICA.
*ACERAS CEMENTADAS CON ARBORIZACION PAISAJISTA.
*AREAS VERDES,PARQUES, ETC.
*CENTRO COMERCIAL
*AREA DEPORTIVA

OFRECEMOS:

*LOTES DE 400 a 800 M2. A 36 MESES PLAZO

*RESERVACIONES PARA UN PLAN DE VIVIENDAS EN CONDOMINIO CON TODAS LAS COMODIDADES EN 60 MESES PLAZO.

COMPLEJO HABITACIONAL "LAS RETAMAS"

EN SEGÜENCOMA BAJO - COLINDANTE CON EL COLEGIO SAN CALIXTO

SOLICITE MAYOR INFORMACION EN:

FDO.GUACHALLA N° 488—2° PISO FONO: 29508.

ASBUN EMPRESA CONSTRUCTORA

EDUARDO PACHECO RAMIRO PACHECO ARQUITECTOS

un proyecto más de nuestra empresa

Uds. ya nos conocen

Paz, Bolivia, domingo 26 de marzo de 1978.

Elogian la victoria de la Argentina sobre Perú: 3-1

BUENOS AIRES, 25 (LA-).- Los enviados especiales de los diarios locales calificaron hoy de "brillante" la actuación del Seleccionado ultino de Fútbol en el er tiempo del partido en arrotó 3-1 a su similar de por la Copa "Mariscal Castilla".

La reacción de los periódicos esta capital recién se produjo horas del encuentro, debido en la víspera no se editaron diarios por ser Viernes Santo.

El matutino "Clarín", que nació en la capital peruana a especialista Jorge Azcarate, dio su comentario:

"El primer tiempo fue para olvidar," destacando el buen juego logrado en ese lapso por el conjunto argentino que se perfila para el Campeonato Mundial de Junio.

Añadió que fue "Un triunfo claro y tranquilo, mostrando una superioridad muy grande, colectiva e individualmente, sobre otro de los representantes sudamericanos que estarán en el Mundial".

Azcarate dijo que "El arranque de la selección fue brillante", exhibiendo en el campo limeño un "Respeto por la pelota y un diálogo fluido que se mantuvo a ritmo europeo".

El comentarista resaltó que el trabajo argentino se vio facilitado por "El tremendo error" táctico del técnico peruano Marcos Calderón, quien ubicó al defensa central Leguía como Stopper sobre el centrodelantero Leopoldo Luque, "Sin que nadie cuidara sus espaldas a modo de líbero".

"CLARIN" señaló que el rendimiento del Seleccionado Argentino decayó ostensiblemente en la segunda etapa porque "Evidentemente las piernas no estaban preparadas para aguantar el ritmo infernal del primer tiempo".

En todo caso, el periódico enfatizó que el partido del jueves en Lima fue "La mejor presentación" de Argentina en su plan de pretemporada para el mundial.

"La Nación", que fue el único otro diario que envió a un comentarista a Lima, señaló que "Todo lo concretado por el Seleccionado Argentino en el primer tiempo tuvo una cuota de brillantez nunca alcanzada en muchos años por un equipo nuestro".

Agregó que el equipo anfitrión del Torneo Mundial "Mostró una sorprendente [illegible] eficiencia y equipo todas sus líneas un equilibrio que sólo poseen aquellas formaciones que escapan con amplitud al nivel común".

Sobre Perú, el matutino local dijo que "Poco pudo hacer pese a su empeño y obtinación", debido fundamentalmente a que "Los argentinos no los dejaron armar nunca, al taparles con una presión permanente y sostenida su salida, al cortarles el contacto entre sus líneas y restarle claridad".

"La Nación" comentó que Argentina, con la amplia ventaja de 3-0 en el primer tiempo, bajó su ritmo y permitió que Perú "se recompusiese limitándose a buscar al contraataque.

El matutino local concluyó en que la marcha de Argentina "Continúa con perfiles definidos, en un ascenso cada vez más pronunciado y que preanuncia, de continuar todo así, una perspectiva por demás favorable".

BOLIVAR: Elenco de Bolívar que quedó fuera de competencia. Jugará esta tarde en el estadio "La Paz", frente a Wilsterman de Cochabamba. El cotejo se iniciará a las 16 horas.

Brasileños y chilenos juegan hoy por copa "Libertadores"

SANTIAGO, CHILE, 25 (LATIN).- Los equipos brasileños de fútbol Sao Paulo y Atlético Mineiro harán su última presentación mañana aquí ante los representantes chilenos Unión Española y Palestino, por el Grupo Tres de la Copa Libertadores de América.

La jornada doble, que se disputará en el Estadio Nacional de esta ciudad, comenzará a las 16.00 horas (20.00 GMT) con el partido Atlético Mineiro Palestino, y dos horas después se medirán Sao Paulo -Unión Española.

El grupo está encabezado por el campeón brasileño Sao Paulo con tres puntos, producto de un empate y una victoria, y le siguen Mineiro y Unión Española con dos unidades, cerrando las posiciones Palestino con uno.

En la jornada anterior disputada el miércoles, Sao Paulo venció 1-0 a Palestino, subcampeón chileno, mientras que el subcampeón de Brasil, Mineiro, empató 1-1 con el campeón chileno, Unión Española.

De los cuatro equipos, Sao Paulo es el que parece contar con más posibilidades de pasar a la siguiente ronda, de acuerdo con lo exhibido el miércoles.

Fue el conjunto mejor armado y de mayor capacidad individual, donde se destacó netamente el mediocampista uruguayo Darío Pereira.

Su técnico, Rubens Minelli, anticipó que su equipo le dejará el ataque a Unión Española, "necesitamos el punto", dijo.

"No obstante, pienso que vamos a mejorar nuestro rendimiento porque contra Palestino estuvimos en un 40 por ciento de nuestra verdadera capacidad", agregó Minelli, uno de los técnicos brasileños que mejores resultados ha conseguido a nivel de clubes en los últimos años.

Los paulistas realizaron ayer prácticas durante la mañana y tarde y según el técnico, no hay lesionados en el equipo.

Atlético Mineiro, que hoy cumple 70 años de vida, deberá salir decidido a ganar para alimentar esperanzas de pasar a la ronda siguiente.

El técnico Joao Lacerda prometió también que el equipo mejorará "porque ante un rival técnico nosotros jugamos también con más técnica".

Señaló que Palestino es más peligroso que Unión Española porque posee mejor medio campo, "y además tiene a Elías Figueroa, que es un crack".

Lacerda anticipó que el defensor Alves, lesionado, será reemplazado por Waldemir.

Scuderia Suzuki ganó en Circuito de Cochabamba

César Fernando en 250 cc y Ramiro Fernández en 125 cc, consiguieron sendas victorias en la competencia de Motocross que se cumplió en el Circuito "Juan de la Rosa" en la ciudad de Cochabamba. Al mando de dos poderosas SUZUKI, la escudería de la firma Linale Weiss comenzó con pie derecho en la temporada de 1.978.

LA COMPETENCIA

El escenario de "La Coronilla" estuvo repleto de aficionados que presenciaron una de las jornadas más emotivas de motocross. César Fernando y Ramiro Fernández demostraron sus grandes condiciones en las categorías de 250 cc y 125 cc.

Indudablemente que este tipo de comptencias viene cobrando mayor arraigo en el país. De ahí que las firmas comerciales como Hansa Ltda., Skobol S.A., Linale Weiss, estén promocionando más este tipo de pruebas.

Se ha afirmado que Bolivia está en condiciones de competir con los grandes de Sudamérica en vista de haberse logrado buenos promedios.

Brasil en gira por Europa antes del torneo mundial

RIO DE JANEIRO, MAR 25 (AFP).- La selección Brasileña viajará el lunes próximo a París, primera etapa de su excursión por Europa y Oriente Medio, donde disputará seis partidos amistosos en el marco de su preparación para participar en el Campeonato Mundial de Fútbol en la Argentina.

La delegación del Brasil que será presidida por Andre Richer, Director de Fútbol de la Confederación Brasileña de Deportes (CBD), estará integrada por 36 personas, 21 de las cuales son futbolistas.

El Director Técnico del equipo, Claudio Coutinho, será auxiliado por los preparadores físicos Raul Carlesso, Admildo Chirol, Sebastiao Araujo y Kieber Camarino, el supervisor Mario Travaglini, los médicos Lidio Toledo y Mario Pompeu y dos masajistas.

Los brasileños disputarán el primer partido de su excursión el día primero de Abril próximo en el estadio Parque de los Príncipes de la ciudad de París, contra la Selección Nacional de Francia.

Cuatro días después en Hamburgo enfrentarán al Seleccionado Nacional de la República Federal Alemana, y el 10 de abril cotejarán con el Club Nacional de Arabia Saudita en la ciudad de Yidda.

El día 13 de abril Brasil enfrentará en Milán al Internacional, seis días después jugará contra Inglaterra en Londres y finalmente clausurando su excursión, el día 21 de abril, cotejará en la capital española con el equipo de Atlético de Madrid.

Participan en esta excursión los siguientes futbolistas:

Guardavallas: Leao y Carlos. Zagueros: Toninho, Amaral, Oscar, Edinho, Ze Maria, Polozzi, Rodrigues Neto y Abel. Mediocampistas: Cerezzo, Rivelino, Dirceu y Batista. Delanteros: Tarciso, Reinaldo, Zico, Romeu, Jorge Mendoza, Gil y Nuñes.

Incidentes en Suecia por la gira de un equipo argentino

ESTOCOLMO, MAR 25 (AFP).- El Comité de Solidaridad con Chile de la ciudad de Lund, 600 Km. al suroeste de Estocolmo, reclamó hoy la suspensión de los intercambios deportivos entre Suecia y Argentina y el boicot del próximo mundial de fútbol.

Ayer se produjeron algunos incidentes en Lund durante el encuentro amistoso de Rugby entre el club local Lugi y el Atlético San Martín de Buenos Aires.

Unos treinta manifestantes irrumpieron en la cancha para tratar de impedir el partido, pero la policía intervino y el encuentro prosiguió normalmente.

Según el comité Chile y los moivimientos de solidaridad con América del Sur, la junta militar argentina trató de mejorar su iamgen enviando algunos equipos deportivos a Europa a pocas semanas del comienzo del campeonato.

"La presencia en Suecia de un club argentino es un escándalo, tanto más que tendrá lugar a los dos años del Golpe Militar en la Argentina".

Los dirigentes del club sueco consideraron por su parte que los jugadores argentinos de rugby representaban "Un club y no la junta".

"Jugamos contra ellos, pero eso no significa que nosotros sostengamos al régimen", agregaron.

El atlético San Martín de Buenos Aires jugará otros dos partidos en Suecia.

Huracán y Boca por el torneo metropolitano

BUENOS AIRES, 25 (P).- La sexta fecha del ampeonato Metropolitano de ol se disputará mañana y encuentro entre Huracán y os Juniors parecen ser uno los que tienen mejores pectivas.

Racing, puntero del neo, se enfrenta esta noche cuentro adelantado para la ersión ante Platense, en partido que parece serle favorable.

El resto de la etapa que se jugará mañana:

Central-All Boys, Chacarita-Union, Banfield-Gimnasia, Quilmes-River Plate, Independiente-Atlanta, Estudiantes de la Plata-Estuadiantes de Buenos Aires, Colon-Newells, y Argentinos Juniors-Velez Sarsfield.

Bjorn Borg se impuso a Tony Roche por 2-0

LAS VEGAS, ESTADOS NIDOS, 25 (LATIN-EUTER).- El Sueco Bjorn rg, segundo cabeza de serie, ntó anoche aquí al australiano Tony Roche, 6-4, 6-2, y avanzó a las semifinales del torneo de campeones, dotado con 200.000 dólares de premio.

El Estadounidense Harold Solomon, ganador en 1977 del mismo certamen, también se clasificó para la siguiente fase al derrotar por igual marcador a su compatriota Jeff Borowiak.

Vitas Gerulsitis, tercer preclasificado, se unirá a Borg y Solomon en las semifinales después de su victoria por 6-4, 5-6, 6-3 sobre el también tenista norteamericano Sandy Mayer.

ational

ARTEFACTOS PARA EL HOGAR DE FAMA MUNDIAL

F. Castillo defenderá título mundial de box el 6 de mayo

BANGKOK, 25 (LATIN-REUTER).- El púgil mexicano Freddie Castillo defenderá su título de Campeón Mundial Minimosca (versión Consejo) contra el retador tailandés Netnoi Sorvorasingh en un combate que se realizará aquí el 6 de mayo, informó hoy el promotor López Sarreal.

Sarreal dijo a esta agencia que el respectivo contrato fue firmado el 15 de este mes en ciudad de México.

Añadió que Castillo y su apoderado, Erick Gernion, junto al promotor venezolano Rafito Cedeno, firmaron el documento por parte del monarca.

Cedeno, apoderado del ex campeón Luis "Lumumba" Estaba, tiene una opción para gestionar la primera defensa de Castillo, quien arrebató la corona precisamente a Estaba el mes pasado.

El campeón mexicano, de 19 años, es el más joven monarca en el mundo del boxeo. Registra un récord de 23 victorias, dos empates, y una derrota en 26 combates profesionales.

Netnoi, ubicado en el cuarto lugar del Ranking, perdió en decisión dividida contra Estaba en un combate por el título realizado en Venezela

Con sólo seis meses en el profesionalismo, el tailandés registra cinco victorias y dos derrotas.

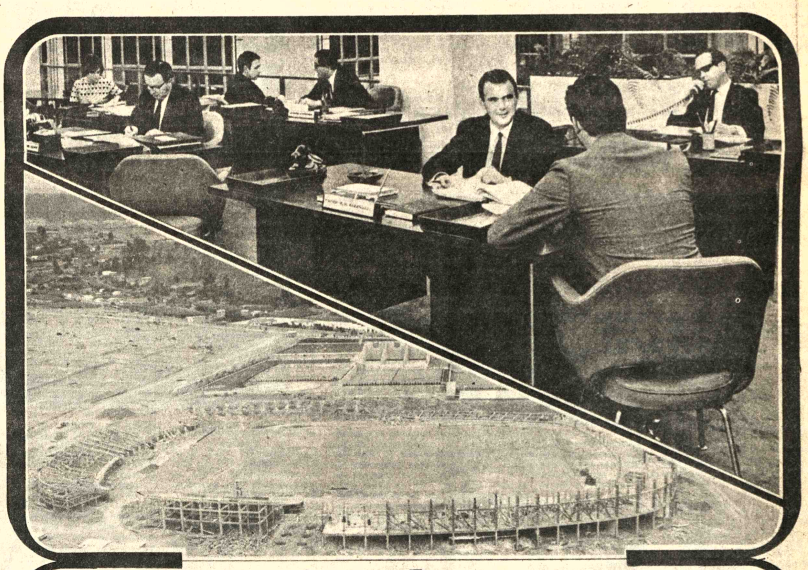

El P.R.A.

RESPONDE AL DR. WALTER GUEVARA

Ante el comunicado emitido por el Dr. Walter Guevara Arze publicado en el diario PRESENCIA de cha 23 del mes en curso, el Comité Ejecutivo Nacional del Partido Revolucionario Auténtico (PRA), ace conocer a la opinión pública e informa a sus dirigentes y militancia en toda la República, lo siguiente:

1.- Todas las disposiciones expedidas hasta la fecha por el compañero Jorge Ríos Gamarra, que sumió varias veces la Jefatura Nacional desde la fundación del Partido en ausencia del Dr. Guevara, ieron acordadas con la suficiente autoridad que le confiere el Estatuto Orgánico del P.R.A.

2.- El Dr. Guevara manifiesta en el punto 3º. de su comunicado que "reafirma su propósito de antener la unidad del Partido por procedimientos democráticos. . .". La militancia del PRA se pregunta si su conformidad expresa para la expulsión de los compañeros Jorge Ríos Gamarra y Silverio Rodriguez Ajuacho, con violación del Estatuto Orgánico. ¿Es una evidencia de su vocación democrática? ¿Es igualmente una disposición que procura la unidad del Partido? De otra parte, su conducta de fijar la posición política del Partido desde el exterior en asuntos de capital importancia para el proceso electoral, en forma unipersonal, sin consulta a las bases del Partido en Bolivia. ¿Es también un acto de democracia interna del Partido? El P.R.A. le responde: NADA DE ESO. El Dr. Guevara ha provocado por decisión propia e inconsulta la escisión del PRA, por las siguientes actuaciones desviacionistas, autocráticas y de interés personalista:

a) Por atropellar los Estatutos, negando al Partido su democracia interna. Utiliza ahora los reglamentos a conveniencia en su afán de rehabilitarse en la Jefatura Nacional del PRA.

b) Por asumir una posición ideológica diferente a la del Nacionalismo Auténtico que profesa el PRA desde su fundación. No otra cosa significan los incompatibles acuerdos con grupos políticos de ideologías antinacionales, que fueron actores del terrorismo imperante durante el Gobierno del Gral. Juan J. Torres y que pusieron en peligro la supervivencia de la República. Aquí la militancia se pregunta ¿Cómo es posible que el Dr. Guevara pacte con los terroristas? Y luego podrían autoresponderle ¿Esa afinidad pudo ser creada cuando el Dr. Guevara era representante diplomático del mencionado régimen? Esta es una pregunta que sigue en interrogante.

3.- El Comité Ejecutivo Nacional reafirma los genuinos principios nacionalistas del P.R.A., que conscientemente con fe patriótica y con el respaldo de los dirigentes departamentales, mineros y campesinos, se ha incorporado a la UNION NACIONALISTA DEL PUEBLO para apoyar la candidatura del Gral. Juan Pereda Asbún a la Presidencia de la República y hacer una realidad la constitucionalización del país. Reafirma, igualmente, el pensamiento de las FF.AA. de la Nación para continuar el proceso de la Revolución Boliviana iniciada con Busch y Villarroel, continuada y profundizada por la Revolución del 9 de Abril de 1952 que modificó las estructuras sociales y económicas, y que, finalmente, con Barrientos y Banzer ha ingresado a la etapa de su consolidación con la industrialización y el Desarrollo Económico Nacional.

4.- El Comité Ejecutivo Nacional ha convocado a la IV Convención Nacional del PRA para el 14 del próximo mes de Abril, con derecho legítimo e indiscutible, evento que ahora ratifica y al que están obligados a concurrir todos los que por mandato de los Estatutos deben hacerlo.

La Paz, 25 de Marzo de 1978

José Luis Jofré, SECRETARIO EJECUTIVO DEL PRA
Mario Cossio Cejas, SECRETARIO DE ORGANIZACION TERRITORIAL
Braulio Peñaranda P., SECRETARIO DE ORGANIZACION FUNCIONAL
Edgar Arduz Tejerina, SECRETARIO DE HACIENDA
Luis Rios Gamarra, SECRETARIO DE PRENSA Y PROPAGANDA
Germán Sadud Ledezma, SECRETARIO DE VINCULACION POLITICA
Teresa M. de Gandarillas, SECRETARIA DE ASUNTOS FEMENINOS
Norah Baldivieso Molina, SECRETARIA DE ORGANIZACION FEMENINA
Emilio Silva Pinto REPRESENTANTE DEL COMITE DEPTAL. LA PAZ
Fausto Perez Estrada, REPRESENTANTE DE LOS PROFESIONALES
Edward Rodriguez Marañón, REPRESENTANTE DE LOS PROFESIONALES
Silverio Rodriguez Ajuacho, REPRESENTANTE DE CELULA NL. MINERA
Felipe Dalence García, REPRESENTANTE DE CELULA NL. MINERA
Gordiano Perez V., DELEGADO MINERO
Jacinto Zuazo, DELEGADO MINERO
Cándido Aguilar DELEGADO MINERO
Mario Ledezma REPRESENTANTE DE COOPERATIVAS MINERAS
Heriberto Soliz, REPRESENTANTE DE COOPERATIVAS MINERAS
Mario Pabón Chávez, REPRESENTANTE DE CAMPESINOS
Luis Choquehuanca, REPRESENTANTE DE CAMPESINOS

¡un club sin casa... y un banco dinámico, forjan un imperio!

Los ágiles hombres de empresa del Club The Strongest, y el decidido empuje del Banco de La Paz, hicieron posible una de las más bellas realidades...

EL COMPLEJO DEPORTIVO DE ACHUMANI

¡ Hoy palpable orgullo strongista y verdadero ejemplo nacional !

Ud. hombre de ideas, con amplia visión empresarial, visítenos, disipe sus dudas. Expónganos sus proyectos Nuestro negocio es asesorarlo.

BANCO DE LA PAZ

¡ EL BANCO QUE FALTABA!

Cuando se trate de negocios, cuente con nosotros.

Av. Camacho 1484 - Telf - 26 012 • 58 347 a 349
La Paz- Bolivia

PRESENCIA Deportes

La Paz, Bolivia, domingo 26 de marzo de 1978.

Strongest con Oriente juegan en Santa Cruz

"Atigrados" en busca del campeonato nacional

THE STRONGEST.- Juega esta tarde en Santa Cruz frente a Oriente Petrolero. Con sólo empatar habrá conseguido el título de campeón de la Liga Profesional. De perder, se jugará una serie de dos partidos, igualando en puntaje con Oriente Petrolero.

SANTA CRUZ (PRESENCIA), POR BISMARCK KREIDLER).- En medio de una inusitada expectativa, Oriente Petrolero, recibirá esta tarde la visita de The Strongest de La Paz, en cotejo válido por la última fecha del torneo de la Liga Profesional del Fútbol Boliviano. El entusiasmo del público por presenciar el encuentro es enorme, a tal punto que hasta ayer sábado, en horas de la tarde, estaban por agotarse las 19.000 entradas que se pusieron en venta en las secretaria del Club Oriente Petrolero donde se pudo advertir largas colas de gente desde el jueves pasado, se presume que más de 20.000 espectadores se harán presentes en el estadio "William Bendeck", por lo que se producirá una asistencia record de público y de recaudación.

OPTIMISMO EN ORIENTE

Luego de la sorpresiva victoria lograda por Oriente Petrolero el miércoles pasado en Cochabamba, al vencer a Wilsterman por 3 a 1, los jugadores del equipo cruceño aguardan con optimismo contagioso el partido de esta tarde frente a los "atigrados", que comenzará a las 17.El capitán de los "albiverdes" y quizás el jugador más importante en este momento del equipo cruceño, manifestó a PRESENCIA:" Creo que es la posibilidad más clara que se nos presenta para alcanzar a The Strongest en la punta y poder definir el título en campo neutral.A través de los últimos encuentros quedo demostrado que Oriente es invencible en Santa Cruz y vamos a tratar de hacer prevalecer nuestra condición de local para conseguir la victoria.

El plantel es consciente de la responsabilidad de este partido y está en condiciones de brindar una enorme satisfacción a la afición cruceña".

El plantel oriental volvió a los entrenamientos el viernes pasado y también se produjo el retorno a las prácticas del marcador central Jorge Campos, ese día fueron por la mañana a cumplir una intensa sesión de preparación física y oxigenación en el jardín botánico donde se quedaron a almorzar . El menú consistió en un locro campestre de gallina en una típica choza de motacú construida a orillas del Río Piraí. Por la tarde realizaron una práctica ligera y ayer sábado en horas de la mañana el equipo cumplió 30 minutos de fútbol con el primer conjunto de Real Santa Cruz, oportunidad en la que volvió a resentirse Campos, por lo que fue descartado completamente por el técnico Jorge Maldonado. El resto del plantel se encuentra en su mejor forma a la espera del partido y con la moral alta en el Horal Premier, lugar donde permanece concentrado.

LAS ALTERNATIVAS

La afición local baraja las distintas alternativas que pueden presentarse en el partido. Se sabe que The Strongest ya está clasificado para la próxima edición de la Copa Libertadores de América y que le bastaría un empate para consagrarse primer Campeón de la Liga Profesional, por lo que no se descarta que el equipo que dirige el técnico nacional Freddy Valda apele a sus mejores recursos para conquistar por lo menos un empate, resultado que también clasificará al equipo cruceño a la copa. Sin embargo la meta de Oriente es alzarse con el triunfo para igualar en el primer puesto con el equipo paceño y forzar un encuentro desempate en campo neutral, que podría ser en Cochabamba el martes próximo, Sin embargo, una victoria de los "atigrados" dejaría a Oriente a la espera de lo que ocurra en La Paz entre Bolivar y Wilsterman, ya que en caso de ganar el equipo cochabambino empataría en el segundo puesto con [illegible] Toda esta serie de alter[illegible] no han hecho otra co[illegible] acrecentar la expectat[illegible] aficionado local, que ansiosa de que Oriente cobrarse la revancha reciente derrota por 4 a 1 a manos de The Strongest.

DOS PARTIDOS MAS

A su vez el presidente de Oriente Petrolero, Oscar [illegible] informó que planteará a directivos de The Strongest la posibilidad de jugar dos cuentros en caso de que la igualdad en el puesto. Esto es que los equipos puedan jugar un cuentro como local.

Francia nominó equipo de fútbol

PARIS, 23 (AP).- Los 16 jugadores de los cuales serán elegidos los once que integrarán la selección francesa de fútbol que enfrentará a la de Brasil el primero de abril en Paris fueron designados hoy por el director técnico Michel Hidalgo.

Son los arqueros Bertrand-Demanes y Dropsy; los zagueros Bossis, Bracci, Janvion, López y Ríos, los mediocampistas Guillou, Michel, Petit, y Platini, y los delanteros Amisse, Baronchelli, Berdoll, Lacombe y Six.

Se anticipa que el equipo definitivo que jugará contra el Brasil será:

Bertrand Demanes; Janvión, Río, López, Bossis, Guilloun Michel, Platini, Baronchelli, Lacombe y Six.

Janvión se lastimó ayer durante una práctica y no se sabe todavía la importancia de la lesión.

Bolívar-Wilsterman juegan esta tarde

El local Bolivar y Wilsterman de Cochabamba finalizarán esta tarde su participación en el primer certamen nacional de la Liga Profesional del Fútbol Boliviano cuando se enfrenten, a las 16 horas, en el estadio "La Paz".

Ambos planteles están ya eliminados de poder aspirar a clasificar para la "Copa Libertadores de América". Ese halago les corresponderá a los equipos de The Strongest y Oriente Petrolero, que juegan esta tarde en Santa Cruz.

El equipo bolivarista, bajo la dirección técnica del yugoslavo Pasle y la orientación de Blacutt y Rodríguez, finalizó sus entrenamientos el pasado viernes con una práctica ligera cumplida en el estadio "Libertador Simón Bolivar". No existen jugadores lesionados y se anticipa que la alineación del equipo será la misma que cayó frente a The Strongest, el pasado jueves.

Es intención del primer equipo despedirse de esta competencia con un sendo triunfo frente a un equipo de valía como es Wilsterman de Cochabamba.

En lo que toca al arquero Vladef Svigir, la de esta tarde será su última actuación, en nuestro medio, defendiendo el pórtico del club Bolivar. El citado cuidavalla, de acuerdo a lo informado, retornará mañana a su país de origen una vez finalizado el contrato de trabajo que suscribió con el club que preside Mario Mercado Vaca Guzmán.

En lo que toca a Wilsterman, este equipo tiene anunciada su llegada para las primeras horas de hoy en un vuelo regular del Lloyd Aéreo Boliviano. De acuerdo a informaciones suministradas por nuestro corresponsal en la ciudad de Cochabamba, se sabe que el equipo "aviador" viene con todos sus titulares y dispuesto a ofrecer un buen espectáculo y sumar sus últimos puntos a costa del local Bolivar.

La terna de árbitros está integrada por Oscar Ortubé, Celier Vargas y Mario Ichazo.

Será veedor de este encuentro el dirigente Marco Maldonado, ex presidente del club Municipal de esta capital.

Entradas agotadas para un encuentro

PARIS, MAR 25 (AFP).- Todas las entradas para el partido de fútbol entre Brasil y Francia que se jugará aquí el primero de abril se agotaron completamente en pocas horas.

Hoy fueron puestas en venta, y a las 11 H 30 de la mañana más de 400 personas esperaban ante frente a los locales de la federación, cuando ya se habían agotado los boletos.

Campeona mundial de cross country

GLASGOW, GRAN BRETASA, MAR 25 (AFP).-.La atleta noruega Grete Waitz se proclamó hoy aquí campeona del mundo de Cross Country, invirtiendo 16 minutos, 19 segundos en los 4.725 metros de recorrido, y precediendo a dos rumanas, Natalia Marasescu y Maricica Puica que terminaron a 30 y 40 segundos respectivamente de la vencedora.

Se iniciará hoy el torneo local atlético 1.978

A las 9 horas de hoy, en los campos de Los Pinos, se cumplirá la primera competencia oficial de la Asociación de Atletismo de La Paz y que consiste en una prueba de "cross country".

Varios atletas se registraron para intervenir en esta competencia a campo traviesa. Los participantes deberán concurrir a las 8 horas a la altura del surtidor de Calacoto.

Será imprescindible que los participantes se presenten munidos de su respectiva ficha médica sin la cual no podrán tomar parte en la prueba.

De acuerdo a lo dispuesto,el control médico de la prueba de hoy estará a cargo de personeros de la Sociedad Médica del Deporte.

La prueba de hoy se sujetará estrictamente a los reglamentos de la Federación Internacional de Atletismo Amateur.

Finalmente, se sabe que el control técnico de la prueba estará a cargo de la misma asociación y de los integrantes de la Asociación de Jueces de Atletismo de La Paz y la presencia de veedores de la Federación Boliviana de Atletismo.

El 13 de Septiembre llegará al país Rally de las Américas

El 13 de Septiembre del presente año, ingresará a territorio boliviano el Rally Internacional de Automovilismo "Vuelta a la América del Sur" que cuenta con el auspicio del Automóvil Club Argentino.

La meta de la etapa "Cuzco-La Paz" ha sido fijada a la altura de Laja, a 20 kilómetros de la ciudad de La Paz. El control final, será en los almacenes de AADAA; en El Alto.

La llegada de los coches está estimada para las 17 horas, debiéndose largar ese mismo día a las 5.a.m.

La etapa "La Paz-Arica", está confirmada para el día siguiente 14 de Septiembre a las 8.a.m.

REUNION

Norberto Paoletti y Ricardo de Los Hoyos, comisionados especiales del ACA, se reunieron ayer con dirigentes de su similar de Bolivia y de la Comisión Deportiva Nacional del ACB.

En la oportunidad se considerará temas relacionados con el control mismo del Rally; el sistema de comunicaciones, hotel, servicio médico, parque cerrado, etc, etc.

Federico Recklin, Vice-Presidente del ACB, dijo "para nosotros constituye una satisfacción poder colaborar al Automóvil Club Argentino en el control del Rally Internacional".

Beli Benzi, presidente nato de la Comisión Deportiva señaló: "Bolivia está capacitada para controlar Rallys Mundiales; ya lo hizo en 1.970 y estamos seguros de cumplir exitosamente con nuestra obligación".

Norberto Paoletti, destacó la importancia del Rally y fue categórico en señalar que "para Argentina no es un Rally más, sino que queremos integrar a la América del Sur. Somos un eslabón más dentro del engranaje de este Rally y queremos que todos los Automóviles Clubes participen en esta primera experiencia. Queremos que este tipo de competencias se cumpla cada dos o tres años. Editaremos un libro del Rally, y el contenido incluirá la historia misma de cada país. Queremos promover a Sudamérica en Europa y para ello estamos invitando a periodistas especializados a fin de que escriban de los pueblos sudamericanos. Este Rally no es para Argentina, sino que sirve de integración para todos los sudamericanos", finalizó el dirigente del ACA.

PARTIDA

El Rally Internacional será largado el 17 de agosto de Buenos Aires y posteriormente irá tocando los siguientes países: Uruguay-Paraguay-Brasil-Venezuela-Colombia-Ecuador-Perú-Bolivia-Chile y llegará el 24 de Septiembre a Buenos Aires.

INSCRITOS

Ya se han confirmado las primeras inscripciones para este Rally Internacional que totaliza 29.128 kilómetros.

Los primeros inscritos son: ARGENTINA: Arturo Dubourg, Mario Vessuri y Carlos Menéndez Behety.

David Greenwell de FRANCIA; Richard Banks, de INGLATERRA, Colin Malkin, de INGLATERRA; Philippe Yoybon de FRANCIA y Michiel Gonzales del mismo país.

EQUIPO BOLIVIANO

Por el momento se hace difícil la participación de un equipo booiviano en vista del alto costo que representa su intervención. Sin embargo, la filial del ACB en Santa Cruz anunció que un equipo de tres pilotos estará presente en la prueba. Este aspecto aún no fue plenamente confirmado.

ALMUERZO

Posteriormente la Comisión Deportiva invitó a los comisionados argentinos una parrillada en los jardines del Automóvil Club Boliviano, en Calacoto.

LLY INTERNACIONAL.- dirigentes del Automóvil b Argentino informaron a su ilar de Bolivia de los pasos os en materia de orización del Rally que enzará el 17 de agosto. En la na, Fritz Recklin y Beli ri, personeros de la isión Deportiva reciben lia información de los enos del Automóvil Club ntino.

ONAVI

MINISTERIO DE URBANISMO Y VIVIENDA

CONSEJO NACIONAL DE VIVIENDA (CONAVI)

CONVOCATORIA A PROPUESTAS Nº 5-78

1er. LLAMAMIENTO

CONSTRUCCION DE 50 VIVIENDAS Y SERVICIOS PUBLICOS EN LA ZONA DE VILLA DOLORES - ALTO DE LA PAZ.

El Consejo Nacional de Vivienda (CONAVI), convoca a las Empresas constructoras de 1a. 2a. y 3a. categorías, inscritas en el Registro Nacional de firmas constructoras del Ministerio de Transportes, Comunicaciones y Aeronáutica Civil y en la Cámara Boliviana de la Construcción, a presentar propuestas con todas las formalidades y documentos estipulados en el Decreto Ley Nº. 15192 de 15-XII-77, para la ejecución de las siguientes obras:

CONSTRUCCION DE 50 VIVIENDAS TIPO "G" (2 DORMITORIOS) EN LA ZONA DE VILLA DOLORES (CIUDAD SATELITE ALTO DE LA PAZ), Y OBRAS DE SERVICIOS PUBLICOS DE AGUA POTABLE Y ALCANTARILLADO SANITARIO.

El precio oficial para este trabajo asciende a la suma de $b. 4.904.099.

Los planos y pliegos de especificaciones técnico-administrativos, podrán ser retirados a partir del día 29 de marzo del CONAVI (20 de Octubre esq. Fernando Guachalla 2º piso). previo pago de $b. 1.500.00.

Las propuestas, serán presentadas en la Secretaria de Gerencia Técnica, hasta horas 9 y 30 del día 21 de abril de 1978.

La Paz, marzo 23 de 1978.

RELACIONES PUBLICAS DE CONAVI

ral-mvo.

UD. COMO YO, PUEDE SER UN TECNICO ESPECIALIZADO

En mis horas libres, en mi propia casa con las LECCIONES Y EQUIPOS DE PRACTICA de HEMPHILL SCHOOLS me especialicé en RADIO, ELECTRONICA Y TELEVISION

Ahora tengo mi propio taller.

ANTONIO PEREZ

Edo. de Mex.

Usted también, con una hora diaria puede especializarse en cualquiera de estas carreras.

- RADIO, ELECTRONICA Y T.V.
- MECANICA AUTOMOTRIZ
- AIRE ACONDICIONADO, REFRIGERACION Y ELECTRICIDAD
- MOTORES DIESEL
- INGLES
- CONTABILIDAD

HEMPHILL SCHOOLS
JUAN DE LA RIVA ESQUINA LOAYZA EDIF. ALBORADA LOCAL Nº 1, CASILLA Nº 7447, LA PAZ.

ENVIE HOY MISMO ESTE CUPON Y RECIBIRA GRATIS CATALOGO AMPLIAMENTE INFORMATIVO

HEMPHILL SCHOOLS
JUAN DE LA RIVA ESQUINA LOAYZA EDIF. ALBORADA LOCAL Nº 1, CASILLA Nº 7447, LA PAZ.
Deseo recibir información sobre la especialidad que marco con una "X"
Marque solo una carrera

- ELECTRONICA-RADIO T. V.
- AIRE ACONDICIONADO REFRIGERACION-ELECTRICIDAD
- MECANICA AUTOMOTRIZ
- MOTORES DIESEL
- CONTABILIDAD
- INGLES

Nombre
Direccion
Ciudad
Prov. o Edo.

Si usted desea información telefónica para mayor rapidez, llámenos al Tel.

¡SI, SEÑOR! para quienes sabemos de Singanis

San Pedro... es SUPERIOR...!!

ORURO S.A.C.I. Bolivar 373

COCHABAMBA SYSO Ltda. Uruguay 3955 - Esq. Ayacucho Tels. 2-7755 2-5266 2-1796

SOCIEDAD AGRICOLA S.A.G.I.C.

¡Una gran tradición nacional, Con calidad internacional!